

REPUBLIQUE DU CAMEROUN  
Paix-Travail-Patrie  
-----  
MINISTERE DE LA DECENTRALISATION  
ET DU DEVELOPPEMENT LOCAL  
-----  
REGION DU CENTRE  
-----  
DEPARTEMENT DE LA HAUTE-SANAGA  
-----  
COMMUNE DE MBANDJOCK  
-----  
SECRETARIAT GENERAL  
-----  
COMMISSION INTERNE DE PASSATION  
DES MARCHES



REPUBLIC OF CAMEROON  
Peace-Work-Fatherland  
-----  
MINISTRY OF DECENTRALISATION  
AND LOCAL DEVELOPMENT  
-----  
CENTER REGION  
-----  
UPPER SANAGA DIVISION  
-----  
MBANDJOCK COUNCIL  
-----  
SECRETARIAT GENERAL  
-----  
INTERNAL TENDERS BOARD

MAÎTRE D'OUVRAGE : LE MAIRE DE LA COMMUNE DE MBANDJOCK

AUTORITÉ CONTRACTANTE : LE MAIRE DE LA COMMUNE DE MBANDJOCK

COMMISSION DE PASSATION DES MARCHÉS : COMMISSION INTERNE DE PASSATION DES  
MARCHÉS DE MBANDJOCK

**DOSSIER D'APPEL D'OFFRES NATIONAL OUVERT EN  
PROCÉDURE D'URGENCE  
N°002/AONO/MINDDEVEL/RCE/DHS/C-MBA/CIPM/2023 DU24/01/2023  
POUR LES TRAVAUX DE REHABILITATION ET D'EXTENSION DE LA  
TRIBUNE MUNICIPALE DE LA COMMUNE DE MBANDJOCK,  
DEPARTEMENT DE LA HAUTE-SANAGA, REGION DU CENTRE**

FINANCEMENT

FEICOM / COMMUNE DE MBANDJOCK

IMPUTATION

EXERCICE 2022 ET SUIVANTS

JANVIER 2023

# SOMMAIRE

PIÈCE N° 01 : AVIS D'APPEL D'OFFRES NATIONAL OUVERT (AAONO) .....	3
PIÈCE N° 02 : RÈGLEMENT GÉNÉRAL DE L'APPEL D'OFFRES (RGAO) .....	10
PIÈCE N° 03 : RÈGLEMENT PARTICULIER DE L'APPEL D'OFFRES (RPAO) .....	26
PIÈCE N° 04 : CAHIER DES CLAUSES ADMINISTRATIVES PARTICULIÈRES (CCAP) .....	36
PIÈCE N° 05 : CAHIER DES CLAUSES TECHNIQUES PARTICULIÈRES (CCTP) .....	50
PIÈCE N° 06 : CADRE DU BORDEREAU DES PRIX UNITAIRES (BPU) .....	61
PIÈCE N° 07 : CADRE DU DEVIS QUANTITATIF ET ESTIMATIF (DQE) .....	65
PIÈCE N° 08: CADRE DU SOUS DÉTAIL DES PRIX UNITAIRES (SDPU) .....	66
PIÈCE N° 09 : MODÈLE DE MARCHÉ .....	72
PIÈCE N° 10 : MODÈLE DE DOCUMENTS À UTILISER PAR LES SOUMISSIONNAIRES .....	77
PIÈCE N° 11 : JUSTIFICATIFS DES ÉTUDES PRÉALABLES.....	84
PIÈCE N° 12 : LISTE DES ÉTABLISSEMENTS BANCAIRES ET ORGANISMES FINANCIERS AUTORISÉS A ÉMETTRE DES CAUTIONS DANS LE CADRE DES MARCHÉS PUBLICS .....	90
PIÈCE N° 13 : JUSTIFICATIF DE LA DISPONIBILITÉ DU FINANCEMENT.....	93

**PIÈCE N° 01 : AVIS D'APPEL D'OFFRES NATIONAL OUVERT (AAONO)**



**AVIS D'APPEL D'OFFRES NATIONAL OUVERT EN PROCÉDURE D'URGENCE  
N°002AONO/MINDDEVEL/RCE/DHS/C-MBA/CIPM/2023 DU 24/01/2023  
POUR LES TRAVAUX DE REHABILITATION ET D'EXTENSION DE LA TRIBUNE MUNICIPALE DE LA  
COMMUNE DE MBANDJOCK**

**FINANCEMENT : FEICOM / COMMUNE DE MBANDJOCK**

**1. Objet de l'Appel d'Offres :**

Dans le cadre du développement des infrastructures et l'embellissement de la ville, Le Maire de la Commune Mbamoundou, lance un Appel d'Offres National Ouvert pour les travaux de réhabilitation et d'extension de la tribune municipale de la Commune de MBANDJOCK.

**2. Consistance des travaux**

Les travaux comprennent notamment :

- L'installation de chantier et les travaux préliminaires ;
- Les terrassements ;
- Les travaux de maçonnerie et de béton armé ;
- Les travaux de charpente-couverture et faux-plafonds ;
- Les menuiseries bois, métallique et aluminium ;
- L'électricité ;
- Les peintures ;
- Les revêtements durs ;
- La plomberie sanitaire.

**3. Délai d'exécution**

Le délai maximum prévu par le Maître d'Ouvrage pour la réalisation des travaux objet du présent Appel d'Offres est de **Trois (03) mois** à compter de la date de notification de l'ordre de service de commencer les prestations.

**4. Allotissement**

Les travaux sont répartis en un lot unique.

**5. Coût prévisionnel**

Le coût prévisionnel de la présente prestation est de **quarante-six millions cinq cent cinquante mille (46 550 000) francs CFA TTC**.

**6. Participation et origine**

La participation est ouverte à égalité de conditions à toutes les entreprises de droit camerounais éligibles et remplissant les conditions reprises dans le Règlement Particulier d'Appel d'Offres (RPAO).

**7. Financement :**

Les travaux, objet du présent Appel d'Offres sont financés par le Budget du FEICOM, exercice 2022 et suivants.

**8. Cautionnement provisoire**

Sous peine de rejet, chaque soumissionnaire doit joindre à ses pièces administratives, une caution de soumission établie par une banque de premier ordre ou une compagnie d'assurance agréée par le Ministère chargé des Finances et dont la liste figure dans la pièce 12 du DAO d'un montant égal à **neuf cent trente et un mille (931 000) francs CFA**, d'une validité de **trente (30) jours**, au-delà de la date limite de validité des offres.

#### **9. Consultation du Dossier d'Appel d'Offres :**

Le Dossier d'Appel d'Offres peut être consulté aux heures ouvrables à la Structure Interne de Gestion Administrative des Marchés Publics (SIGAMP) de la Commune de Mbandjock dès publication du présent avis.

#### **10. Acquisition du Dossier d'Appel d'Offres :**

Le Dossier d'Appel d'Offres peut être obtenu aux heures ouvrables à la Structure Interne de Gestion Administrative des Marchés Publics (SIGAMP) de la Commune de Mbandjock, dès publication du présent avis, contre versement d'une somme non remboursable de **cinquante mille (50 000) francs CFA** payable à la Recette Municipale de la Commune de Mbandjock.

#### **11. Remise des offres**

Les offres rédigées en français ou en anglais en sept (07) exemplaires dont un (01) original et six (06) copies marquées comme telles, seront déposées sous pli fermé contre récépissé à la Mairie de MBANDJOCK, au plus tard le **22/02/2023 à 12 heures précises**, heure locale et devra porter la mention suivante :

**« AVIS D'APPEL D'OFFRES NATIONAL OUVERT EN PROCÉDURE D'URGENCE**

**N°002/AONO/MINDDEVEL/RCE/DHS/C-MBA/CIPM/2023 DU 24/01/2023**

**POUR LES TRAVAUX DE REHABILITATION ET D'EXTENSION DE LA TRIBUNE MUNICIPALE DE LA COMMUNE DE MBANDJOCK »**

**« A N'OUVRIRE QU'EN SEANCE DE DEPOUILLEMENT »**

Les offres parvenues après les dates et heure limites de dépôt des offres ne seront pas reçues.

#### **12. Recevabilité des offres**

Sous peine de rejet, les pièces du dossier administratif requises doivent être produites en originaux ou en copies certifiées conformes par le service émetteur ou une autorité compétente (Préfet, Sous-préfet, ...), conformément aux stipulations du Règlement Particulier de l'Appel d'Offres.

Elles devront obligatoirement dater de moins de Trois (03) mois précédant la date originale de dépôt des offres ou avoir été établies postérieurement à la date de signature de l'Avis d'Appel d'Offres.

Toute offre incomplète conformément aux prescriptions du Dossier d'Appel d'Offres sera déclarée irrecevable. Notamment l'absence de la caution de soumission délivrée par une banque de premier ordre ou une compagnie d'assurance agréée par le Ministère chargé des Finances et dont la liste figure dans la pièce 12 du DAO.

#### **13. Ouverture des plis**

L'ouverture des plis se fera en un temps. L'ouverture des pièces administratives, des offres techniques et financières aura lieu le **22/02/2023 à 13 heures précises**, heure locale par la Commission Interne de Passation des Marchés Publics de la Commune de Mbandjock, dans la salle de réunion de la Mairie.

Seuls les soumissionnaires peuvent assister à cette séance d'ouverture ou s'y faire représenter par une personne de leur choix dûment mandatée.

#### **14. Critères d'évaluation**

##### **a. Critères éliminatoires**

Les critères éliminatoires fixent les conditions minimales à remplir pour être admis à l'évaluation suivant les critères essentiels. Le non-respect de ces critères entraîne le rejet de l'offre du soumissionnaire.

Il s'agit notamment :

- Absence d'une pièce administrative non régularisée dans un délai de 48 heures ;
- Absence de la caution de soumission à l'ouverture ;
- Fausse déclaration ou pièce falsifiée ;
- Omission dans l'offre financière d'un prix unitaire quantifié ;
- Note technique supérieure à 80% (au moins 34 « OUI » sur 42) ;
- Absence d'une attestation de non-abandon d'un chantier sur l'honneur ;

- Capacité financière inférieur à 20 millions Francs CFA ;
- Cumul des montants des marchés réalisés et réceptionnés au cours des deux (02) dernières années supérieur à quarante (50 000 000) millions Francs FCFA ;
- Absence d'un marché de bâtiment réalisé et réceptionné en qualité d'Entrepreneur principal au cours des deux (02) dernières années.

#### **b. Critères essentiels**

Les critères relatifs à la qualification des candidats porteront à titre indicatif sur :

- Chiffre d'affaires de l'année 2021 supérieur ou égal à 25 millions ;
- Les références ;
- Le délai d'exécution ;
- Le personnel ;
- Les matériels.

#### **15. Attribution**

L'Autorité Contractante attribuera le Marché au Soumissionnaire remplissant les conditions énoncées aux points 34.1 et 34.2 du Règlement Particulier de l'Appel d'Offre.

#### **16. Durée de Validité des Offres**

Les soumissionnaires restent engagés par leur offre pendant **quatre-vingt-dix (90) jours** à partir de la date limite fixée pour la remise des offres.

#### **17. Droit de modification des quantités lors de l'attribution du contrat**

Le Maître d'ouvrage lors de l'attribution du contrat, et avant la souscription du contrat par l'adjudicataire proposé par la Commission Interne de Passation des Marchés, se réserve le droit d'augmenter ou de diminuer la quantité de certaines tâches ou service initialement spécifié dans le devis quantitatif, sans changement de prix unitaires ou autre terme et condition. Le cumul de ces modifications ne devrait pas dépasser 20% du montant TTC proposé.

#### **18. Additif**

Le Maire de la Commune de Mbandjock se réserve le droit en cas de nécessité, d'apporter tout autre modification ultérieure utile au présent Dossier d'Appel d'Offres.

#### **19. Renseignements complémentaires**

Les renseignements complémentaires peuvent être obtenus aux heures ouvrables à la Mairie de Mbandjock.

Fait à MBANDJOCK le \_\_\_\_\_

**Le Maire**

(Autorité Contractante)

#### **Ampliations :**

- PREFET/HAUTE-SANAGA ;
- FEICOM/CENTRE (pour information) ;
- ARMP/CENTRE (pour insertion dans le JDM) ;
- Mairie de MBANDJOCK (pour information) ;
- Président CIPM/MBANDJOCK (pour information) ;
- Affichage.



**NOTICE OF OPEN NATIONAL TENDER IN EMERGENCY PROCEDURE  
N°002 /ONIT/MINDDEVEL/CR/USD/C-MBA/CIPM/2023 OF 24/01/2023  
FOR THE REHABILITATION AND EXTENSION WORKS OF THE MUNICIPAL TRIBUNE OF THE  
MBANDJOCK COUNCIL  
FINANCING: FEICOM / MBANDJOCK COUNCIL**

**1. Subject of the invitation to tender:**

As part of the development of its infrastructure and the embellishment of the city, the Mayor of Mbandjock Council launches a National Open Bidding for the rehabilitation and extension works of the municipal tribune of the Mbandjock Municipality.

**2. Consistency of works**

The work includes:

- site installation and preliminary work;
- earthworks;
- masonry and reinforced concrete work;
- work on roofing framework and false ceilings;
- wood, metal and aluminum joinery;
- electricity;
- paints;
- hard coatings;
- sanitary plumbing.

**3. Execution time**

The maximum period specified by the Employer for the execution of the work referred to in this Request for Proposals is **Three (03) months** from the date of notification of the service order to start the services.

**4. Allotment**

The works are divided into a single lot.

**5. Estimated cost**

The estimated cost of this benefit is **forty-six million five hundred fifty thousand (46,550,000) CFA francs, inclusive of tax.**

**6. Participation and origin**

Participation is open on equal terms to all eligible Cameroonian companies eligible and fulfilling the conditions set out in the Specific Tender Regulations (RPAO).

**7. Financing :**

The work, subject of this call for tender is financed by the budget of FEICOM, financial year 2022 and following.

**8. Provisional surety**

Under penalty of rejection, each tenderer must attach to his administrative documents a bid bond drawn up by a bank of first order or an insurance company approved by the Ministry in charge of Finance and listed in Exhibit 12 of the call for tenders document for an amount equal to **nine hundred thirty-one thousand**

**(931,000) CFA francs**, valid for a period of **thirty (30) days**, beyond the closing date for the validity of the bids.

#### **9. Consultation of the Bidding Documents:**

The tender documents can be consulted during working hours at Mbandjock Town, as from the publication of this notice.

#### **10.Acquisition of the Bidding Documents:**

The Tender Package may be obtained during working hours from at Mbandjock Town hall, upon publication of this notice, against payment of one Non-refundable sum of **fifty thousand (50,000) CFA francs** payable to the Municipal Revenue of the Municipality of Mbandjock or to the public treasure.

#### **11.Submission of tenders**

Bids written in english or french in seven (07) copies of which one (01) original and six (06) copies marked as such will be deposited under seal with a receipt at Mbandjock Town hall, no later than **22/02/2023 to 12 o'clock**, local time at Mbandjock Council.

#### **"NOTICE OF OPEN NATIONAL TENDER IN EMERGENCY PROCEDURE**

**N° 002/ONIT/MINDDEVEL/CR/USD/C-MBA/CIPM/2023 OF 24/01/2023**

#### **FOR THE REHABILITATION AND EXTENSION WORKS OF THE MUNICIPAL TRIBUNE OF THE MBANDJOCK COUNCIL »**

#### **"TO BE OPENED ONLY IN THE SESSION OF COUNTING"**

Tenders received after the deadline for submission of tenders will not be received.

#### **12.Admissibility of tenders**

In the event of rejection, the administrative documents required must be produced in original or certified copies by the issuing department or a competent authority (Senior Divisional Officer or Divisional Officer...), in accordance with the provisions of the Special Regulations of the Appeal d 'offers.

They must be dated less than three (03) months before the original date for submission of tenders or have been established after the date of signature of the Notice of Invitation to Tender.

Any incomplete tender in accordance with the requirements of the Bidding Document shall be declared inadmissible. Notably the absence of the bid bond issued by a first-rate bank or an insurance company approved by the changed Ministry of Finance and listed in Exhibit 12of the call for tenders document.

#### **13.Opening of folds**

The opening of the folds will be done in one time. The opening of administrative documents, technical and financial offers will take place from **22/02/2023 to 1 pm o'clock**, local time by the Internal Tender Boards, in the meeting room at Mbandjock Town hall.

Only tenderers may attend this opening session or be represented by a duly mandated person of their choice.

#### **14.Evaluation Criteria**

##### **a. Elimination Criteria**

The elimination criteria set out the minimum conditions to be admitted for evaluation according to the essential tanks. Failure to comply with these criteria will result in the tenderer's bid being rejected.

These include:

- absence of an administrative document not regularized within 48 hours;
- absence of the bid bond at the opening;
- false declaration or forged document;
- omission in the financial offer of a quantified unit price;
- technical score below 80% (at least 34 "YES" out of 42);
- absence of a certificate of non-abandonment of a site on the honor;
- financial capacity less than 20 million CFA Francs;



- cumulative amounts of contracts carried out and received over the last two (02) years less than 40 million Francs FCFA;
- absence of a building contract carried out and accepted as a main contractor during the last two (02) years.
- Absence of non-abandon of a previous contract, signed on the honor

**b. Essential Criteria**

The criteria for the qualification of candidates will be indicative of :

- Turnover 2021 year less than 25 millions;
- the references ;
- the execution time;
- the staff ;
- the materials.

**15. Assignment**

The Contracting Authority shall award the Contract to the Bidder fulfilling the conditions set out in points 34.1 and 34.2 of the Supplementary Regulations.

**16. Duration of Validity of Bids**

Tenderers shall remain bound by their tenders for **ninety (90) days** from the closing date for the submission of tenders.

**17. Right to modify quantities during the awards**

The Contracting Authority during the contract awards and before signing the contract by the contractor proposed by the Internal Tender Boards, reserve the right to increase or decrease the amount of certain tasks or services originally specify in the bill of quantities, without any change in unit price or order terms and conditions. The combination of this amendment shall not exceed 20% of the proposed amount include.

**18. Addings**

The Mayor of Mbandjock Council serves right in case of necessity to add quit other useful subsequent modification to the present invitation to tender.

**19. Supplementary information**

Additional information can be obtained during working hours at the Town Hall of Mbandjock.

Done at MBANDJOCK on \_\_\_\_\_

**The Mayor**  
(Contracting Authority)

**Ampliations :**

- SD OFFICER / HAUTE-SANAGA ;
- FEICOM / CENTRE (for information);
- ARMP / CENTRE (for insertion in the JDM);
- Town Hall of MBANDJOCK (for information);
- MBANDJOCK CIPM President (for information);
- Display.

**PIÈCE N° 02: RÈGLEMENT GÉNÉRAL DE L'APPEL D'OFFRES (RGAO)**

# TABLE DES MATIERES

<b>A. Généralités</b>	13
Article 1 : Portée de la soumission	13
Article 2 : Financement	13
Article 3 : Fraude et corruption	13
Article 4 : Candidats admis à concourir	13
Article 5 : Matériaux, matériels, fournitures, équipements et services autorisés	14
Article 6 : Qualification du Soumissionnaire	14
Article 7 : Visite du site des travaux	15
<b>B. Dossier d'Appel d'Offres</b>	15
Article 8 : Contenu du Dossier d'Appel d'Offres	15
Article 9 : Eclaircissements apportés au Dossier d'Appel d'Offres et recours	16
Article 10 : Modification du Dossier d'Appel d'Offres	16
<b>C. Préparation des offres</b>	16
Article 11 : Frais de soumission	16
Article 12 : Langue de l'offre	16
Article 13 : Documents constituant l'offre	16
Article 14 : Montant de l'offre	17
Article 15 : Monnaies de soumission et de règlement	18
Article 16 : Validité des offres	18
Article 17 : Caution de soumission	19
Article 18 : Propositions variantes des soumissionnaires	19
Article 19 : Réunion préparatoire à l'établissement des offres	20
Article 20 : Forme et signature de l'offre	20
<b>D. Dépôt des offres</b>	20
Article 21 : Cachetage et marquage des offres	20
Article 22 : Date et heure limites de dépôt des offres	21
Article 23 : Offres hors délai	21
Article 24 : Modification, substitution et retrait des offres	21
<b>E. Ouverture des plis et évaluation des offres</b>	21
Article 25 : Ouverture des plis et recours	21
Article 26 : Caractère confidentiel de la procédure	22
Article 27 : Eclaircissements sur les offres et contacts avec l'Autorité Contractante	22
Article 28 : Détermination de la conformité des offres	23

Article 29 : Qualification du soumissionnaire .....	23
Article 30 : Correction des erreurs .....	23
Article 31 : Conversion en une seule monnaie.....	23
Article 32 : Evaluation et comparaison des offres au plan financier .....	24
Article 33 : Préférenceaccordéeauxsoumissionnaires nationaux .....	24
Article 34 : Attribution.....	24
Article 35 : Droit de l'Autorité Contractante de déclarer un Appel d'Offres infructueux ou d'annuler une procédure.....	25
Article 36 : Notification de l'attribution du marché .....	25
Article 37 : Publicationdesrésultatsd'attribution du marché et recours .....	25
Article 38 : Signature du marché.....	25
Article 39 : Cautionnement définitif .....	25

# Règlement Général de l'Appel d'Offres

## A. Généralités

### Article 1: Portée de la soumission

1.1. L'Autorité Contractante, définie dans le Règlement Particulier de l'Appel d'Offres (RPAO), lance un Appel d'Offres pour la construction et/ou l'achèvement des Travaux décrits dans le Dossier d'Appel d'Offres et brièvement définis dans le RPAO.

Le nom, le numéro d'identification et le nombre de lots faisant l'objet de l'appel d'offres figurent dans le RPAO.

1.2. Le Soumissionnaire retenu, ou attributaire, doit achever les Travaux dans le délai indiqué dans le RPAO, et qui court sauf stipulation contraire du CCAP, à compter de la date de notification de l'ordre de service de commencer les travaux ou dans celle fixée dans ledit ordre de service.

1.3. Dans le présent Dossier d'Appel d'Offres, le terme "jour" désigne un jour calendaire.

### Article 2 : Financement

La source de financement des travaux objet du présent appel d'offres est précisée dans le RPAO.

### Article 3 : Fraude et corruption

3.1. Les soumissionnaires et les entrepreneurs, sont tenus au respect des règles d'éthique professionnelle les plus strictes durant la passation et l'exécution des marchés.

En vertu de ce principe :

a. Les définitions ci-après sont admises :

- i. Est coupable de "corruption" quiconque offre, donne, sollicite ou accepte un quelconque avantage en vue d'influencer l'action d'un agent public au cours de l'attribution ou de l'exécution d'un marché,
- ii. Se livre à des "manœuvres frauduleuses" quiconque déforme ou dénature des faits afin d'influencer l'attribution ou l'exécution d'un marché;
- iii. "pratiques collusoires" désignent toute forme d'entente entre deux ou plusieurs soumissionnaires (que l'Autorité Contractante en ait connaissance ou non) visant à maintenir artificiellement les prix des offres à des niveaux ne correspondant pas à ceux qui résulteraient du jeu de la concurrence ;
- iv. "pratiques coercitives" désignent toute forme d'atteinte aux personnes ou à leurs biens ou de menaces à leur encontre afin d'influencer leur action au cours de l'attribution ou de l'exécution d'un marché.
- v. "Pratiques coercitives" désignent toute forme d'atteinte aux personnes ou à leurs biens ou de menaces à leur encontre afin d'influencer leur action au cours de l'attribution ou de l'exécution d'un marché.

b. Toute proposition d'attribution est rejetée, s'il est prouvé que l'attributaire proposé est directement ou par l'intermédiaire d'un agent, coupable de corruption ou s'est livré à des manœuvres frauduleuses, des pratiques collusoires ou coercitives pour l'attribution de ce marché.

3.2. Le Ministre Délégué à la Présidence chargé des Marchés Publics, peut à titre conservatoire, prendre une décision d'interdiction des soumissionner pendant une période n'excédant pas deux (2) ans, à l'encontre de tout soumissionnaire reconnu coupable de trafic d'influence, de conflits d'intérêts, de délit d'initiés, de fraude, de corruption ou de production de documents non authentiques dans la soumission, sans préjudice des poursuites pénales qui pourraient être engagées contre lui.

### Article 4 : Candidats admis à concourir

4.1. Si l'appel d'offres est restreint, la consultation s'adresse à tous les candidats retenus à l'issue de la procédure de pré-qualification.

4.2. En règle générale, l'appel d'offres s'adresse à tous les entrepreneurs, sous réserve des dispositions sci-

après:

a. Un soumissionnaire (y compris tous les membres d'un groupement d'entreprises et tous les sous-traitants du soumissionnaire) doit être d'un pays éligible, conformément à la convention de financement;

b. Un soumissionnaire (y compris tous les membres d'un groupement d'entreprises et tous les sous-traitants du soumissionnaire) ne doit pas se trouver en situation de conflit d'intérêt sous peine de disqualification. Un soumissionnaire peut être jugé comme étant en situation de conflit d'intérêt.

i. Est associé ou a été associé dans le passé, à une entreprise (ou à une filiale de cette entreprise) qui a fourni des services de consultant pour la conception, la préparation des spécifications et autres documents utilisés dans le cadre des marchés passés au titre du présent appel d'offres ; ou

ii. Présente plus d'une offre dans le cadre du présent appel d'offres, à l'exception des offres variantes autorisées selon la clause 17, le cas échéant ; cependant, ceci ne fait pas obstacle à la participation de sous-traitants dans plus d'une offre.

iii. L'autorité contractante ou le maître d'ouvrage possèdent des intérêts financiers dans sa géographie du capital de nature à compromettre la transparence des procédures de passation des marchés publics

c. Le soumissionnaire ne doit pas être sous le coup d'une décision d'exclusion.

d. Une entreprise publique camerounaise peut participer à la consultation si elle démontre qu'elle est (i) juridiquement et financièrement autonome, (ii) administrée selon les règles du droit commercial et (iii) n'est pas sous l'autorité directe de l'Autorité Contractante ou du Maître d'Ouvrage.

## **Article 5 : Matériaux, matériels, fournitures, équipements et services autorisés**

5.1. Les matériaux, les matériels de l'Entrepreneur, les fournitures, équipements et services devant être fournis dans le cadre du Marché doivent provenir de pays répondant aux critères de provenance définis dans le RPAO, et toutes les dépenses effectuées au titre du Marché sont limitées auxdits matériaux, matériels, fournitures, équipements et services.

5.2. En vertu de l'article 5.1 ci-dessus, le terme "provenir" désigne le lieu où les biens sont extraits, cultivés, produits ou fabriqués et d'où proviennent les services.

## **Article 6 : Qualification du Soumissionnaire**

6.1. Les soumissionnaires doivent, comme partie intégrante de leur offre:

a. Soumettre un pouvoir habilitant le signataire de la soumission à engager le Soumissionnaire;

b. Fournir toutes les informations (compléter ou mettre à jour les informations jointes à leur demande de pré-qualification qu'il n'a pas changées, au cas où les candidats ont fait l'objet d'une pré-qualification) demandées aux soumissionnaires, dans le RPAO, afin d'établir leur qualification pour exécuter le marché.

Les informations relatives aux points suivants sont exigées le cas échéant:

i. La production des bilans certifiés et chiffres d'affaires récents;

ii. Accès à une ligne de crédit ou disposition d'autres ressources financières;

iii. Les commandes acquises et les marchés attribués;

iv. Les litiges en cours;

v. La disponibilité du matériel indispensable.

6.2. Les soumissions présentées par deux ou plusieurs entrepreneurs groupés (co-traitance) doivent satisfaire aux conditions suivantes:

a. L'offre devra inclure pour chacune des entreprises, tous les renseignements énumérés à l'Article 6.1 ci-dessus. Le RPAO devra préciser les informations à fournir par le groupement et celles à fournir par chaque membre du groupement;

b. L'offre et le marché doivent être signés de façon à obliger tous les membres du groupement;

c. La nature du groupement (conjoint ou solidaire tel qu'exigé dans le RPAO) doit être précisée et justifiée par la production d'une copie de l'accord de groupement en bonne et due forme;

d. Le membre du groupement désigné comme mandataire, représentera l'ensemble des entreprises vis-à-vis du Maître d'Ouvrage et de l'Autorité Contractante pour l'exécution du marché;

e. En cas de groupement solidaire, les co-traitants se répartissent les paiements qui sont effectués par le Maître d'Ouvrage dans un compte unique; en revanche, chaque entreprise est payée par le Maître d'Ouvrage dans son propre compte, lorsqu'il s'agit d'un groupement conjoint.

6.3. Les soumissionnaires doivent également présenter des propositions suffisamment détaillées pour démontrer qu'elles sont conformes aux spécifications techniques et aux délais d'exécution visés dans le RPAO.

6.4. Les soumissionnaires qui sollicitent le bénéfice d'une marge de préférence, doivent fournir tous les renseignements nécessaires pour prouver qu'ils satisfont aux critères d'éligibilité décrits à l'article 33 du RGAO.

#### **Article 7 : Visite du site des travaux**

7.1. Il est conseillé au soumissionnaire de visiter et d'inspecter les sites des travaux et ses environs et d'obtenir par lui-même, et sous sa propre responsabilité, tous les renseignements qui peuvent être nécessaires pour la préparation de l'offre et l'exécution des travaux. Les coûts liés à la visite du site sont à la charge du Soumissionnaire.

7.2. Le Maître d'Ouvrage est tenu d'autoriser le Soumissionnaire qui en fait la demande et ses employés ou agents, à pénétrer dans ses locaux et sur ses terrains aux fins de ladite visite, mais seulement à la condition expresse que le Soumissionnaire, ses employés et agents dégagent le Maître d'Ouvrage, ses employés et agents, de toute responsabilité pouvant en résulter et les indemnisent si nécessaire, et qu'il demeure responsable des accidents mortels ou corporels, des pertes ou dommages matériels, coûts et frais encourus du fait de cette visite.

7.3. Le Maître d'Ouvrage peut organiser une visite du site des travaux au moment de la réunion préparatoire à l'établissement des offres mentionnées à l'article 19 du RGAO.

## **B. Dossier d'Appel d'Offres**

#### **Article 8 : Contenu du Dossier d'Appel d'Offres**

8.1. Le Dossier d'Appel d'Offres décrit les travaux faisant l'objet du marché, fixe les procédures de consultation des entrepreneurs et précise les conditions du marché. Outre le(s) additif(s) publié(s) conformément à l'article 10 du RGAO, il comprend aussi les principaux documents énumérés ci-après:

Pièce n°1 La lettre d'invitation à soumissionner (pour les Appels d'Offres Restreints);

Pièce n°2 L'Avis d'Appel d'Offres (AAO);

Pièce n°3 Le Règlement Général de l'Appel d'Offres (RGAO) ;

Pièce n°4 Le Règlement Particulier de l'Appel d'Offres (RPAO);

Pièce n°5 Le Cahier des Clauses Administratives Particulières (CCAP);

Pièce n°6 Le Cahier des Clauses Techniques Particulières (CCTP);

Pièce n°7 Le cadre du Bordereau des Prix unitaires;

Pièce n°8 Le cadre du Détail quantitatif estimatif;

Pièce n°9 Le cadre du Sous-Détail des Prix unitaires;

Pièce n°10 Les modèles de marché;

Pièce n°11 Modèles à utiliser par les Soumissionnaires

a. Le cadre du planning d'exécution;

b. Modèles de fiches de présentation du matériel, personnel et références ;

c. Modèle de lettre de soumission;

d. Modèle de caution de soumission ;

e. Modèle de cautionnement définitif ;

f. Modèle de caution d'avance de démarrage ;

g. Modèle de caution de retenue de garantie en remplacement de la retenue de garantie;

Pièce n°12 Justificatifs des études préalables; à remplir par le Maître d'Ouvrage ou le Maître d'Ouvrage Délégué.

Pièce n° 13 La liste des établissements bancaires et organismes financiers de 1<sup>er</sup> rang agréés par le ministre en charge des finances autorisés à émettre des cautions, dans le cadre des marchés publics, à insérer par l'Autorité Contractante

8.2. Le Soumissionnaire doit examiner l'ensemble des règlements, formulaires, conditions et spécifications contenus dans le DAO. Il lui appartient de fournir tous les renseignements demandés et de préparer une offre conforme à tous égards au dit dossier.

### **Article 9 : Eclaircissements apportés au Dossier d'Appel d'Offres et recours**

9.1. Tout soumissionnaire désirant obtenir des éclaircissements sur le Dossier d'Appel d'Offres peut en faire la demande à l'Autorité Contractante par écrit ou par courrier électronique (télécopie ou e-mail) à l'adresse de l'Autorité Contractante indiquée dans le RPAO avec copie au Maître d'Ouvrage. Cependant, l'Autorité Contractante répondra par écrit à toute demande d'éclaircissement reçue au moins quatorze (14) jours pour les (AON) et vingt et un (21) jours pour les (AOI) avant la date limite de dépôt des offres.

Une copie de la réponse de l'Autorité Contractante, indiquant la question posée mais ne mentionnant pas son auteur, est adressée à tous les soumissionnaires ayant attaché le Dossier d'Appel d'Offres.

9.2. Entre la publication de l'Avis d'Appel d'Offres, y compris la phase de pré-qualification des candidats et l'ouverture des plis, tout soumissionnaire potentiel qui s'estime lésé dans la procédure de passation des marchés publics peut introduire une requête auprès du Ministre chargé des Marchés publics.

9.3. Le requérant adresse une copie de ladite requête à l'Autorité Contractante et à l'Organisme chargé de la Régulation et au Président de la Commission.

9.4. L'Autorité Contractante dispose de cinq (05) jours pour réagir. La copie de la réaction est transmise au MINMAP et à l'organisme chargé de la régulation des marchés publics ;

### **Article 10 : Modification du Dossier d'Appel d'Offres**

10.1. L'Autorité Contractante peut, à tout moment avant la date limite de dépôt des offres et pour tout motif, que ce soit à son initiative ou consécutivement à une saisine d'un soumissionnaire modifier le Dossier d'Appel d'Offres en publiant un additif.

10.2. Tout additif ainsi publié fera partie intégrante du Dossier d'Appel d'Offres conformément à l'Article 8.1 du RGAO et doit être communiqué par écrit ou signifié par tout moyen laissant trace écrite à tous les soumissionnaires ayant acheté le Dossier d'Appel d'Offres.

10.3. Afin de donner aux soumissionnaires suffisamment de temps pour tenir compte de l'additif dans la préparation de leurs offres, l'Autorité Contractante pourra reporter, autant que nécessaire, la date limite de dépôt des offres, conformément aux dispositions de l'Article 22 du RGAO.

## **C. Préparation des offres**

### **Article 11 : Frais de soumission**

Les candidats supporteront tous les frais afférents à la préparation et à la présentation de son offre. L'Autorité Contractante et le Maître d'Ouvrage ne sont en aucun cas responsables de ces frais, ni tenus de les régler, quel que soit le déroulement ou l'issue de la procédure d'appel d'offres.

### **Article 12 : Langue de l'offre**

L'offre ainsi que toute correspondance et tout document, échangé entre le Soumissionnaire et l'Autorité Contractante seront rédigés en français ou en anglais. Les documents complémentaires et les imprimés fournis par le soumissionnaire peuvent être rédigés dans une autre langue à condition d'être accompagnés d'une traduction précise en français ou en anglais ; auquel cas et aux fins d'interprétation de l'offre, la traduction fera foi.

### **Article 13 : Documents constituant l'offre**

13.1. L'offre présentée par le soumissionnaire comprendra les documents détaillés au RPAO, dûment remplis et regroupés en trois volumes :



### **a. Volume1: Dossier administratif**

Il comprend:

i. Tous les documents attestant que le soumissionnaire:

- A souscrit les déclarations prévues par les lois et règlements en vigueur;
- A acquitté les droits, taxes, impôts, cotisations, contributions, redevances ou prélèvements de quelque nature qu'il en soit;
- N'est pas en état de liquidation judiciaire ou en faillite;
- N'est pas frappé de l'une des interdictions ou d'échéances prévues par la législation en vigueur.

ii. La caution du soumissionnaire établie conformément aux dispositions de l'article 17 du RGAO;

iii. La confirmation écrite habilitant le signataire de l'offre à engager le Soumissionnaire, conformément aux dispositions de l'article 6.1 du RGAO;

### **b. Volume2: Offre technique**

#### **b.1. Les renseignements sur les qualifications**

Le RPAO précise la liste des documents à fournir par les soumissionnaires pour justifier les critères de qualification mentionnés à l'article 6.1 du RPAO.

#### **b.2. Méthodologie**

Le RPAO précise les éléments constitutifs de la proposition technique des soumissionnaires, notamment : une note méthodologique portant sur une analyse des travaux et précisant l'organisation et le programme que le soumissionnaire compte mettre en place ou en œuvre pour les réaliser (installations, planning, PAQ, sous-traitance, attestation de visite du site le cas échéant, etc.).

#### **b.3. Les preuves d'acceptation des conditions du marché**

Les soumissionnaires remettront des copies dûment paraphées des documents à caractères administratifs techniques régissant le marché, à savoir:

1. Le Cahier des Clauses Administratives Particulières (CCAP);
2. Le Cahier des Clauses Techniques Particulières (CCTP).

#### **b.4. Commentaires (facultatifs)**

Un commentaire des choix techniques du projet et d'éventuelles propositions.

### **c. Volume3: Offre financière**

Le RPAO précise les éléments permettant de justifier le coût des travaux, à savoir:

1. La soumission proprement dite, en original rédigée selon le modèle joint, timbrée au tarif en vigueur, signée et datée;
2. Le bordereau des prix unitaires dûment rempli;
3. Le détail estimatif dûment rempli;
4. Le sous-détail des prix et/ou la décomposition des prix forfaitaires;
5. L'échéancier prévisionnel de paiements le cas échéant.

Les soumissionnaires utiliseront à cet effet les pièces et modèles prévus dans le Dossier d'Appel d'Offres, sous réserve des dispositions de l'Article 17.2 du RGAO concernant les autres formes possibles de Caution de Soumission.

13.2. Si, conformément aux dispositions du RPAO, les soumissionnaires présentent des offres pour plusieurs lots du même Appel d'offres, ils pourront indiquer les rabais offerts en cas d'attribution de plus d'un lot.

### **Article 14 : Montant de l'offre**

14.1. Sauf indication contraire figurant dans le Dossier d'Appel d'Offres, le montant du marché couvrira l'ensemble des travaux décrits dans l'Article 1.1 du RGAO, sur la base du Bordereau des Prix et du Détail Quantitatif Estimatif chiffrés présentés par les soumissionnaires.

14.2. Les soumissionnaires rempliront les prix unitaires et totaux de tous les postes du bordereau de prix et du détail quantitatif estimatif.

14.3. Sous réserve des dispositions contraires prévues dans le RPAO ou le CCAP, tous les droits, impôts et taxes payables par le soumissionnaire au titre du futur Marché, ou à tout autre titre, trente (30) jours avant la date limitée de dépôt des offres seront inclus dans les prix et dans le montant total de son offre.

14.4. Si les clauses de révision et/ou d'actualisation des prix sont prévues au marché, la date d'établissement des prix initiaux, ainsi que les modalités de révision et/ou d'actualisation des prix doivent être précisées. Etant entendu que tout Marché dont la durée d'exécution est au plus égale à un (1) an ne peut faire l'objet de révision de prix.

14.5. Tous les prix unitaires assortis des quantités doivent être justifiés par des sous-détails établis conformément au cadre proposé à la pièce N°8 du DAO.

#### **Article 15 : Monnaies de soumission et de règlement**

15.1. En cas d'Appels d'Offres Internationaux, les monnaies de l'offre doivent suivre les dispositions soit de l'Option A ou de l'Option B ci-dessous; l'option applicable étant celle retenue dans le RPAO.

15.2. Option A : le montant de la soumission est libellé entièrement en monnaie nationale

Le montant de la soumission, les prix unitaires du bordereau des prix et les prix du détail quantitatif et estimatif sont libellés entièrement en francs CFA de la manière suivante:

a. Les prix seront entièrement libellés dans la monnaie nationale. Le soumissionnaire qui compte engager des dépenses dans d'autres monnaies pour la réalisation des Travaux, indiquera en annexe à la soumission le ou les pourcentages du montant de l'offre nécessaires pour couvrir les besoins en monnaies étrangères, sans excéder un maximum de trois monnaies de pays membres de l'institution de financement du marché.

b. Les taux de change utilisés par le Soumissionnaire pour convertir son offre en monnaie nationale seront spécifiés par le soumissionnaire en annexe à la soumission conformément aux précisions du RPAO. Ils seront appliqués pour tout paiement au titre du Marché, pour qu'aucun risque de change ne soit supporté par le Soumissionnaire retenu.

15.3. Option B : Le montant de la soumission est directement libellé en monnaie nationale et étrangère aux taux fixés dans le RPAO.

Le soumissionnaire libellera les prix unitaires du bordereau des prix et les prix du détail quantitatif et estimatif de la manière suivante:

a. Les prix des intrants nécessaires aux Travaux que le Soumissionnaire compte se procurer dans le pays de l'Autorité Contractante seront libellés dans la monnaie du pays de l'Autorité Contractante spécifiée aux RPAO et dénommée "monnaie nationale".

b. Les prix des intrants nécessaires aux Travaux que le soumissionnaire compte se procurer en dehors du pays de l'Autorité Contractante seront libellés dans la monnaie du pays du soumissionnaire ou de celle d'un pays membre éligible largement utilisée dans le commerce international.

15.4. L'Autorité Contractante peut demander aux soumissionnaires d'exprimer leurs besoins en monnaies nationale et étrangère et de justifier que les montants inclus dans les prix unitaires et totaux, et indiqués en annexe à la soumission, sont raisonnables; à cette fin, un état détaillé de ses besoins en monnaies étrangères sera fourni par le soumissionnaire.

15.5. Durant l'exécution des travaux, la plupart des monnaies étrangères restant à payer sur le montant du marché peut être révisée d'un commun accord par l'Autorité Contractante et l'entrepreneur de façon à tenir compte de toute modification survenue dans les besoins en devises au titre du marché.

#### **Article 16 : Validité des offres**

16.1. Les offres doivent demeurer valables pendant la période spécifiée dans le Règlement Particulier de l'Appel d'Offres à compter de la date de remise des offres fixée par l'Autorité Contractante, en application de l'article 22 du RGAO. Une offre valable pour une période plus courte sera rejetée par l'Autorité Contractante comme non conforme.

16.2. Dans des circonstances exceptionnelles, l'Autorité Contractante peut solliciter le consentement du soumissionnaire à une prolongation du délai de validité. La demande et les réponses qui lui seront faites le seront par écrit (ou par télécopie). La validité de la caution de soumission prévue à l'article 17 du RGAO sera de même prolongée pour une durée correspondante. Un Soumissionnaire peut refuser de prolonger la validité de son offre sans perdre sa caution de soumission. Un soumissionnaire qui consent à une prolongation ne se verra pas demander de

modifier son offre, ni ne sera autorisé à le faire.

16.3. Lorsque le marché ne comporte pas d'article de révision de prix et que la période de validité des offres est prorogée de plus de soixante (60) jours, les montants payables au soumissionnaire retenu, seront actualisés par application de la formule relative figurant à la demande de prorogation que l'Autorité Contractante adressera au(x) soumissionnaire(s).

La période d'actualisation ira de la date de dépassement de soixante (60) jours à la date de notification du marché ou de l'ordre de service de démarrage des travaux au soumissionnaire retenu, tel que prévu par le CCAP. L'effet de l'actualisation n'est pas pris en considération aux fins de l'évaluation des offres.

#### **Article 17 : Caution de soumission**

17.1. En application de l'article 13 du RGAO, le soumissionnaire fournira une caution de soumission du montant spécifié dans le Règlement Particulier de l'Appel d'Offres, laquelle fera partie intégrante de son offre.

17.2. La caution de soumission sera conforme au modèle présenté dans le Dossier d'Appel d'Offres; d'autres modèles peuvent être autorisés, sous réserve de l'approbation préalable de l'Autorité Contractante. La Caution de soumission demeurera valide pendant trente (30) jours au-delà de la date limite initiale de validité des offres, ou de toute nouvelle date limite de validité demandée par l'Autorité Contractante et acceptée par le soumissionnaire, conformément aux dispositions de l'Article 16.2 du RGAO.

17.3. Toute offre non accompagnée d'une Caution de Soumission acceptable sera rejetée par la Commission de Passation des Marchés comme non conforme. La Caution de soumission d'un groupement d'entreprises doit être établie au nom du mandataire soumettant l'offre et mentionner chacun des membres du groupement.

17.4. Les cautions de soumission et les offres des soumissionnaires non retenus seront restituées dans un délai de quinze (15) jours à compter de la date de publication des résultats.

17.5. La caution de soumission de l'attributaire du Marché sera libérée dès que ce dernier aura signé le marché et fourni le Cautionnement définitif requis.

17.6. La caution de soumission peut être saisie:

a. Si le soumissionnaire retire son offre durant la période de validité;

b. Si, le soumissionnaire retenu:

i. Manque à son obligation de souscrire le marché en application de l'article 38 du RGAO, ou

ii. Manque à son obligation de fournir le cautionnement définitif en application de l'article 39 du RGAO.

iii. Refuse de recevoir notification du marché ou de l'ordre de service de démarrage des prestations.

#### **Article 18 : Propositions variantes des soumissionnaires**

18.1. Lorsque les travaux peuvent être exécutés dans des délais d'exécution variables, le RPAO précisera ces délais, et indiquera la méthode retenue pour l'évaluation du délai d'achèvement proposé par le soumissionnaire à l'intérieur des délais spécifiés. Les offres proposant des délais au-delà de ceux spécifiés seront considérées comme non conformes.

18.2. Excepté dans le cas mentionné à l'Article 18.3 ci-dessous, les soumissionnaires souhaitant offrir des variantes techniques doivent d'abord chiffrer la solution de base de l'Autorité Contractante telle que décrite dans le Dossier d'Appel d'Offres, et fournir en outre tous les renseignements dont l'Autorité Contractante a besoin pour procéder à l'évaluation complète de la variante proposée, y compris les plans, notes de calcul, spécifications techniques, sous-détails de prix et méthodes de construction proposées, et tous autres détails utiles. L'Autorité Contractante n'examinera que les variantes techniques, le cas échéant, du soumissionnaire dont l'offre conforme à la solution de base a été évaluée la moins disante.

18.3. Quand les soumissionnaires sont autorisés, suivant le RPAO, à soumettre directement des variantes techniques pour certaines parties des travaux, ces parties de travaux doivent être décrites dans les Spécifications techniques. De telles variantes seront évaluées suivant leur mérite propre en accord avec les dispositions de l'Article 32.2(g) du RGAO.

## **Article 19 : Réunion préparatoire à l'établissement des offres**

19.1. A moins que le RPAO n'en dispose autrement, le Soumissionnaire peut être invité à assister à une réunion préparatoire qui se tiendra au lieu et date indiqués dans le RPAO.

19.2. La réunion préparatoire aura pour objet de fournir des éclaircissements et réponses à toute question qui pourrait être soulevée à ce stade.

19.3. Il est demandé au Soumissionnaire, autant que possible, de soumettre toute question par écrit de façon qu'elle parvienne à l'Autorité Contractante au moins une semaine avant la réunion préparatoire. Il se peut que le Maître d'Ouvrage ne puisse répondre au cours de la réunion aux questions reçues trop tard. Dans ce cas, les questions et réponses seront transmises selon les modalités de l'Article 19.4 ci-dessous.

19.4. Le procès-verbal de la réunion, incluant le texte des questions posées et des réponses données, y compris les réponses préparées après la réunion, sera transmis sans délai à tous ceux qui ont acheté le Dossier d'Appel d'Offres. Toute modification des documents d'appel d'offres énumérés à l'Article 8 du RGAO qui pourrait s'avérer nécessaire à l'issue de la réunion préparatoire sera faite par l'Autorité Contractante en publiant un additif conformément aux dispositions de l'Article 10 du RGAO, le procès-verbal de la réunion préparatoire ne pouvant en tenir lieu.

19.5. Le fait qu'un soumissionnaire n'assiste pas à la réunion préparatoire à l'établissement des offres ne sera pas un motif de disqualification.

## **Article 20 : Forme et signature de l'offre**

20.1. Le Soumissionnaire préparera un original des documents constitutifs de l'offre décrits à l'Article 13 du RGAO, en un volume portant clairement l'indication "ORIGINAL". De plus, le Soumissionnaire soumettra le nombre de copies requis dans le RPAO, portant l'indication "COPIE". En cas de divergence entre l'original et les copies, l'original fera foi.

20.2. L'original et toutes les copies de l'offre devront être dactylographiés ou écrits à l'encre indélébile (dans le cas des copies, des photocopies sont également acceptables) et seront signés par la ou les personnes dûment habilitées à signer au nom du Soumissionnaire, conformément à l'Article 6.1

(a) ou 6.2(c) du RGAO, selon le cas. Toutes les pages de l'offre comprenant des surcharges ou des changements seront paraphées par la ou les signataires de l'offre.

20.3. L'offre ne doit comporter aucune modification, suppression ni surcharge, à moins que de telles corrections ne soient paraphées par la ou les signataires de la soumission.

## **D. Dépôt des offres**

### **Article 21 : Cachetage et marquage des offres**

21.1. Le Soumissionnaire placera l'original et les copies des documents constitutifs de l'offre dans deux enveloppes séparées et scellées portant la mention «ORIGINAL» et «COPIE», selon le cas. Ces enveloppes seront ensuite placées dans une enveloppe extérieure qui devra également être scellée, mais qui ne devra donner aucune indication sur l'identité du Soumissionnaire.

21.2. Les enveloppes intérieure et extérieure :

a. Seront adressées à l'Autorité Contractante à l'adresse indiquée dans le Règlement Particulier de l'Appel d'Offres;

b. Porteront le nom du projet ainsi que l'objet et le numéro de l'Avis d'Appel d'Offres indiqués dans le RPAO, et la mention "A N'OUVRIR QU'EN SEANCE DE DEPOUILLEMENT".

21.3. Les enveloppes intérieures porteront également le nom et l'adresse du Soumissionnaire de façon à permettre à l'Autorité Contractante d'envoyer l'offre scellée si elle a été déclarée hors délai conformément aux dispositions des articles 23 et 24 du RGAO.

21.4. Si l'enveloppe extérieure n'est pas scellée et marquée comme indiqué aux articles 21.1 et 21.2 susvisés, l'Autorité Contractante ne sera nullement responsable si l'offre est dégarée ou ouverte prématurément.

## **Article 22 : Date et heure limites de dépôt des offres**

22.1. Les offres doivent être reçues par l'Autorité Contractante à l'adresse spécifiée à l'article 21.2 du RPAO au plus tard à la date et à l'heure spécifiées dans le Règlement Particulier de l'Appel d'Offres.

22.2. L'Autorité Contractante peut, à son gré, reporter la date limite fixée pour le dépôt des offres en publiant un additif conformément aux dispositions de l'article 10 du RGAO. Dans ce cas, tous les droits et obligations de l'Autorité Contractante et des Soumissionnaires précédemment régis par la date limite initiale seront régis par la nouvelle date limite.

## **Article 23 : Offres hors délai**

Toute offre parvenue à l'Autorité Contractante après les dates et heures limites fixées pour le dépôt des offres conformément à l'Article 22 du RGAO sera déclarée hors délai et, par conséquent, rejetée.

## **Article 24 : Modification, substitution et retrait des offres**

24.1. Un Soumissionnaire peut modifier, remplacer ou retirer son offre après l'avoir déposée, à condition qu'une notification écrite de la modification ou du retrait, soit reçue par l'Autorité Contractante avant l'achèvement du délai prescrit pour le dépôt des offres. La notification doit être signée par un représentant habilité en application de l'article 20.2 du RGAO. La modification ou l'offre de remplacement correspondante doit être jointe à la notification écrite. Les enveloppes doivent porter clairement selon le cas, la mention « RETRAIT » et « OFFRE DE REMPLACEMENT » ou « MODIFICATION ».

24.2. La notification de modification, de remplacement ou de retrait de l'offre par le Soumissionnaire sera préparée, cachetée, marquée et envoyée conformément aux dispositions de l'article 21 du RGAO. Le retrait peut également être notifié par télécopie, mais devra dans ce cas être confirmé par une notification écrite dûment signée, et dont la date, le cachet postal faisant foi, ne sera pas postérieure à la date limite fixée pour le dépôt des offres.

24.3. Les offres dont les Soumissionnaires demandent le retrait en application de l'article

24.1 leur seront retournées sans avoir été ouvertes.

24.4. Aucune offre ne peut être retirée dans l'intervalle compris entre la date limite de dépôt des offres et l'expiration de la période de validité de l'offre spécifiée par le modèle de soumission. Tout retrait par un Soumissionnaire de son offre pendant cet intervalle entraîne la confiscation de la caution de soumission conformément aux dispositions de l'article 17.6 du RGAO.

## **E. Ouverture des plis et évaluation des offres**

### **Article 25 : Ouverture des plis et recours**

25.1. L'ouverture de tous les plis se fait en un temps, toutefois pour les projets complexes notamment ceux ayant fait l'objet d'une procédure de pré qualification, l'ouverture peut se faire en deux temps.

La Commission de Passation des Marchés compétente procédera à l'ouverture des plis en un ou deux temps et en présence des représentants des soumissionnaires concernés qui souhaitent y assister, aux dates, heures et adresses indiquées dans le RPAO. Les représentants des soumissionnaires qui sont présents signeront un registre ou une feuille attestant leur présence.

25.2. Dans un premier temps, les enveloppes marquées « Retrait » seront ouvertes et leur contenu annoncé à haute voix, tandis que l'enveloppe contenant l'offre correspondante sera renvoyée au Soumissionnaire sans avoir été ouverte. Le retrait d'une offre ne sera autorisé que si la notification correspondante contient une habilitation valide du signataire à demander le retrait et si cette notification est lue à haute voix. Ensuite, les enveloppes marquées « Offre de Remplacement » seront ouvertes et annoncées à haute voix et la nouvelle offre correspondante substituée à la précédente, qui sera renvoyée au Soumissionnaire concerné sans avoir été ouverte. Le remplacement d'offre ne sera autorisé que si la notification correspondante contient une habilitation valide du signataire à demander le remplacement et est lue à haute voix. Enfin, les enveloppes marquées « modification » seront ouvertes et leur contenu lu à haute voix avec l'offre correspondante. La modification d'offre ne sera autorisée que si la notification

correspondante contient une habilitation valide du signataire à demander la modification et est lue à haute voix. Seules les offres qui ont été ouvertes et annoncées à haute voix lors de l'ouverture des plis seront ensuite évaluées.

25.3. Toutes les enveloppes seront ouvertes l'une après l'autre et le nom du soumissionnaire annoncé à haute voix ainsi que la mention éventuelle d'une modification, le prix de l'offre, y compris tout rabais [en cas d'ouverture des offres financières] et toute variante le cas échéant, l'existence d'une garantie d'offre si elle est exigée, et tout autre détail que l'Autorité Contractante peut juger utile de mentionner. Seuls les rabais et variantes de l'offre annoncés à haute voix lors de l'ouverture des plis seront soumis à évaluation.

25.4. Les offres (et les modifications reçues conformément aux dispositions de l'article 24 du RGAO) qui n'ont pas été ouvertes et lues à haute voix durant la séance d'ouverture des plis, quelle qu'en soit la raison, ne seront pas soumises à évaluation.

25.5. Il est établi, séance tenante un procès-verbal d'ouverture des plis qui mentionne la recevabilité des offres, leur régularité administrative, leurs prix, leurs rabais, et leurs délais ainsi que la composition de la sous-commission d'analyse. Une copie dudit procès-verbal à laquelle est annexée la feuille de présence est remise à tous les participants à la fin de la séance.

25.6. A la fin de chaque séance d'ouverture des plis, le président de la commission met immédiatement à la disposition du point focal désigné par l'organisme chargé de la régulation des Marchés Publics, une copie paraphée des offres des soumissionnaires.

25.7. En cas de recours, tel que prévu par le Code des Marchés Publics, il doit être adressé au Ministre Délégué à la Présidence chargée des Marchés Publics avec copies à l'organisme chargé de la régulation des Marchés Publics et au Chef de structure auprès de laquelle est placée la commission concernée.

Il doit parvenir dans un délai maximum de trois (03) jours ouvrables après l'ouverture des plis, sous la forme d'une lettre à laquelle est obligatoirement joint un feuillet de la fiche de recours dûment signée par le requérant et, éventuellement, par le Président de la Commission de Passation des marchés.

L'Observateur Indépendant annexe à son rapport, le feuillet qui lui a été remis, assorti des commentaires ou des observations y afférents.

## **Article 26 : Caractère confidentiel de la procédure**

26.1. Aucune information relative à l'examen, à l'évaluation, à la comparaison des offres, à la vérification de la qualification des soumissionnaires et à la proposition d'attribution du Marché ne sera donnée aux soumissionnaires ni à toute autre personne non concernée par ladite procédure tant que l'attribution du Marché n'aura pas été rendue publique, sous peine de disqualification de l'offre du Soumissionnaire et de la suspension des auteurs de toutes activités dans le domaine des Marchés publics.

26.2. Toute tentative faite par un soumissionnaire pour influencer la Commission de Passation des Marchés ou la Sous-commission d'Analyse dans l'évaluation des offres ou l'Autorité Contractante dans la décision d'attribution peut entraîner le rejet de son offre.

26.3. Nonobstant les dispositions de l'alinéa 26.2, entre l'ouverture des plis et l'attribution du marché, si un soumissionnaire souhaite entrer en contact avec l'Autorité Contractante pour des motifs ayant trait à son offre, il devra le faire par écrit.

## **Article 27 : Eclaircissements sur les offres et contacts avec l'Autorité Contractante**

27.1. Pour faciliter l'examen, l'évaluation et la comparaison des offres, la Commission de Passation des Marchés peut, si elle le désire, demander à tout soumissionnaire de donner des éclaircissements sur son offre. La demande d'éclaircissements et la réponse qui lui est apportée sont formulées par écrit, mais aucun changement du montant ou du contenu de la soumission n'est recherché, offert ou autorisé, sauf si c'est nécessaire pour confirmer la correction d'erreurs de calcul découvertes par la sous-commission d'analyse lors de l'évaluation des soumissions conformément aux dispositions de l'Article 30 du RGAO.

27.2. Sous réserve des dispositions de l'alinéa 1 susvisé, les soumissionnaires ne contacteront

pas les membres de la Commission des marchés et de la sous-commission pour des questions ayant trait à leurs offres, entre l'ouverture des plis et l'attribution du marché.

## **Article 28 : Détermination de la conformité des offres**

28.1. La Sous-commission d'analyse procédera à un examen détaillé des offres pour déterminer si elles sont complètes, si les garanties exigées ont été fournies, si les documents ont été correctement signés, et si les offres sont d'une façon générale en bon ordre.

28.2. La Sous-commission d'analyse déterminera si l'offre est conforme pour l'essentiel aux dispositions du Dossier d'Appel d'Offres en se basant sur son contenu sans avoir recours à des éléments de preuve extrinsèques.

28.3. Une offre conforme pour l'essentiel au Dossier d'Appel d'Offres est une offre qui respecte tous les termes, conditions, et spécifications du Dossier d'Appel d'Offres, sans divergence ni réserve importante. Une divergence ou réserve importante est celle qui :

- i. Affecte sensiblement l'étendue, la qualité ou la réalisation des Travaux;
- ii. Limite sensiblement, en contradiction avec le Dossier d'Appel d'Offres, les droits de l'Autorité Contractante ou ses obligations autrui du Marché;
- iii. Est telle qu'une correction affecterait injustement la compétitivité des autres soumissionnaires qui ont présenté des offres conformes pour l'essentiel au Dossier d'Appel d'Offres.

28.4. Si une offre n'est pas conforme pour l'essentiel, elle sera écartée par la Commission des Marchés Compétente et ne pourra être par la suite rendue conforme.

28.5. L'Autorité Contractante se réserve le droit d'accepter ou de rejeter toute modification, divergence ou réserve. Les modifications, divergences, variantes et autres facteurs qui dépassent les exigences du Dossier d'Appel d'Offres ne doivent pas être pris en compte lors de l'évaluation des offres.

## **Article 29 : Qualification du soumissionnaire**

La Sous-commission s'assurera que le Soumissionnaire retenu pour avoir soumis l'offre substantiellement conforme aux dispositions du dossier d'appel d'offres, satisfait aux critères de qualification stipulés à l'article 6 du RPAO. Il est essentiel d'éviter tout arbitraire dans la détermination de la qualification.

## **Article 30 : Correction des erreurs**

30.1. La Sous-commission d'analyse vérifiera les offres reconnues conformes pour l'essentiel au Dossier d'Appel d'Offres pour en rectifier les erreurs de calcul éventuelles. La sous-commission d'analyse corrigera les erreurs de la façon suivante :

a. S'il y a contradiction entre le prix unitaire et le prix total obtenu en multipliant le prix unitaire par les quantités, le prix unitaire fera foi et le prix total sera corrigé, à moins que, de l'avis de la Sous-commission d'analyse, la virgule des décimales du prix unitaire soit manifestement mal placée, auquel cas le prix total indiqué prévaudra et le prix unitaire sera corrigé;

Si le total obtenu par addition ou soustraction des sous-totaux n'est pas exact, les sous-totaux feront foi et le total sera corrigé;

c. S'il y a contradiction entre le prix indiqué en lettres et en chiffres, le montant en lettres fera foi, à moins que ce montant soit lié à une erreur arithmétique confirmée par les sous-détails du prix, auquel cas le montant en chiffres prévaudra sous réserve des alinéas (a) et (b) ci-dessus.

30.2. Le montant figurant dans la Soumission sera corrigé par la Sous-commission d'analyse, conformément à la procédure de correction d'erreur susmentionnée et, avec la confirmation du Soumissionnaire, ledit montant sera réputé l'engager.

30.3. Si le Soumissionnaire ayant présenté l'offre évaluée la moins-disante, n'accepte pas les corrections apportées, son offre sera écartée et sa garantie pourra être saisie.

## **Article 31 : Conversion en une seule monnaie**

31.1. Pour faciliter l'évaluation et la comparaison des offres, la sous-commission d'analyse convertira les prix des offres exprimés dans les diverses monnaies dans lesquelles le montant de l'offre est payable en francs CFA.

31.2. La conversion se fera en utilisant le cours vendeur fixé par la Banque des Etats de l'Afrique Centrale (BEAC), dans les conditions définies par le RPAO.

### **Article 32 : Evaluation et comparaison des offres au plan financier**

32.1. Seules les offres reconnues conformes, selon les dispositions de l'article 28 du RGAO, seront évaluées et comparées par la Sous-commission d'analyse.

32.2. En évaluant les offres, la sous-commission déterminera pour chaque offre le montant évalué de l'offre en rectifiant son montant comme suit :

- a. En corrigeant toute erreur éventuelle conformément aux dispositions de l'article 30.2 du RGAO ;
- b. En excluant les sommes provisionnelles et, le cas échéant, les provisions pour imprévus figurant dans le Détail quantitatif et estimatif récapitulatif, mais en ajoutant le montant des travaux en régie, lorsqu'ils sont chiffrés de façon compétitive comme spécifié dans le RPAO ;
- c. En convertissant en une seule monnaie le montant résultant des rectifications (a) et (b) ci-dessus, conformément aux dispositions de l'article 31.2 du RGAO ;
- d. En ajustant de façon appropriée, sur des bases techniques ou financières, toute autre modification, divergence ou réserve quantifiable ;
- e. En prenant en considération les différents délais d'exécution proposés par les soumissionnaires, s'ils sont autorisés par le RPAO ;
- f. Le cas échéant, conformément aux dispositions de l'article 13.2 du RGAO et du RPAO, en appliquant les remises offertes par le Soumissionnaire pour l'attribution de plus d'un lot, si cet appel d'offres est lancé simultanément pour plusieurs lots.
- g. Le cas échéant, conformément aux dispositions de l'article 18.3 du RPAO et aux Spécifications techniques, les variantes techniques proposées, si elles sont permises, seront évaluées suivant leur mérite propre et indépendamment du fait que le Soumissionnaire aura offert ou non un prix pour la solution technique spécifiée par l'Autorité Contractante dans le RPAO.

32.3. L'effet estimé des formules de révision des prix figurant dans les CCAG et CCAP, appliquées durant la période d'exécution du Marché, ne sera pas pris en considération lors de l'évaluation des offres.

32.4. Si l'offre évaluée la moins-disante est jugée anormalement basse ou est fortement déséquilibrée par rapport à l'estimation du Maître d'Ouvrage des travaux à exécuter dans le cadre du Marché, la commission peut à partir du sous-détail de prix fournis par le soumissionnaire pour n'importe quel élément, ou pour tous les éléments du Détail quantitatif et estimatif, vérifier si ces prix sont compatibles avec les méthodes de construction et le calendrier proposé. Aucas où les justificatifs présentés par le soumissionnaire ne lui semblent pas satisfaisants, l'Autorité Contractante peut rejeter ladite offre après l'avis technique de l'Agence de Régulation des Marchés Publics.

### **Article 33 : Préférence accordée aux soumissionnaires nationaux**

Les entrepreneurs nationaux bénéficient d'une marge de préférence nationale telle que prévue par le Code des Marchés Publics aux fins d'évaluation des offres.

### **Article 34 : Attribution**

34.1. L'Autorité Contractante attribue le Marché au Soumissionnaire dont l'offre a été reconnue conforme pour l'essentiel au Dossier d'Appel d'offres et qui dispose des capacités techniques et financières requises pour exécuter le Marché de façon satisfaisante et dont l'offre a été évaluée la moins-disante en incluant le cas échéant les remises proposées.

34.2. Si, selon l'Article 13.2 du RGAO, l'appel d'offres porte sur plusieurs lots, l'offre la moins-disante sera déterminée en évaluant ce marché en liaison avec les autres lots à attribuer concurremment, en prenant en compte les remises offertes par les soumissionnaires en cas d'attribution de plus d'un lot.

34.3 Toute attribution des marchés de Travaux se fait au Soumissionnaire remplissant les capacités techniques et financières requises résultant des critères d'évaluation et présentant l'offre évaluée la moins-disante.



### **Article 35 : Droit de l'Autorité Contractante de déclarer un Appel d'Offres infructueux ou d'annuler une procédure**

L'Autorité Contractante se réserve le droit d'annuler une procédure d'Appel d'Offres après autorisation de Ministre Délégué à la Présidence chargé des Marchés Publics lorsque les offres ont été ouvertes ou de déclarer un Appel d'Offres infructueux après avis de la commission des marchés compétente, sans qu'il y ait lieu à réclamation.

### **Article 36 : Notification de l'attribution du marché**

Avant l'expiration du délai de validité des offres fixé par le RPAO, l'Autorité Contractante notifiera à l'attributaire du Marché par télécopie confirmée par lettre recommandée ou par tout autre moyen que sa soumission a été retenue. Cette lettre indiquera le montant que le Maître d'ouvrage paiera à l'Entrepreneur au titre de l'exécution des travaux et le délai d'exécution.

### **Article 37 : Publication des résultats d'attribution du marché et recours**

37.1. L'Autorité Contractante communique à tous soumissionnaire ou administration concernée, sur requête à lui adressée dans un délai maximal de cinq (5) jours après la publication des résultats d'attribution, le rapport de l'observateur indépendant ainsi que le procès-verbal de la séance d'attribution du marché relatif auquel est annexé le rapport d'analyse des offres.

37.2. L'Autorité Contractante est tenue de communiquer les motifs de rejet des offres des soumissionnaires concernés qui en font la demande.

37.3. Après la publication du résultat de l'attribution, les offres non retirées dans un délai maximal de quinze (15) jours seront détruites, sans qu'il y ait lieu à réclamation, à l'exception de l'exemplaire destiné à l'organisme chargé de la régulation des marchés publics.

37.4. En cas de recours, il doit être adressé à l'Autorité chargée des Marchés publics, avec copies à l'Agence de Régulation des Marchés Publics, à l'Autorité Contractante et au Président de ladite Commission.

Il doit intervenir dans un délai maximum de cinq (05) jours ouvrables après la publication des résultats.

### **Article 38 : Signature du marché**

38.1. Après publication des résultats, le projet de marché souscrit par l'attributaire est soumis à la Commission de Passation des Marchés compétente pour examen et avis, et le cas échéant, au visa préalable du Ministre en charge des Marchés publics.

38.2. L'Autorité Contractante dispose d'un délai de sept (07) jours pour la signature du marché à compter de la date de réception du projet de marché examiné par la commission des marchés compétente et souscrit par l'attributaire et le cas échéant après le visa du Ministre en charge des Marchés publics.

38.3. Le marché doit être notifié à son titulaire dans les cinq (5) jours qui suivent la date de sa signature.

### **Article 39 : Cautionnement définitif**

39.1. Dans les vingt (20) jours suivant la notification du marché par l'Autorité Contractante, l'entrepreneur fournira au Maître d'Ouvrage un cautionnement garantissant l'exécution intégrale des travaux.

39.2. Le cautionnement dont le taux varie entre 2 et 5% du montant TTC du marché, peut être remplacé par la garantie d'une caution d'un établissement bancaire agréé conformément aux textes en vigueur, et émise au profit du Maître d'ouvrage ou par une caution personnelle et solidaire.

39.3. Les petites et moyennes entreprises (PME) à capitaux et dirigeants nationaux peuvent produire à la place du cautionnement, soit une hypothèque légale, soit une caution d'un établissement bancaire ou d'un organisme financier agréé de premier rang conformément aux textes en vigueur.

39.4. L'absence de production du cautionnement définitif dans les délais prescrits est susceptible de donner lieu à la résiliation du marché dans les conditions prévues dans le CCAG.

**PIÈCE N° 03: RÈGLEMENT PARTICULIER DE L'APPEL D'OFFRES (RPAO)**

## Règlement Particulier de l'Appel d'Offres

Références du RGAO	Généralités
1.1	<p><b><u>Définition des Travaux:</u></b>  Le présent Appel d'Offres a pour objet, les travaux de réhabilitation et d'extension de la tribune municipale de la Commune de Mbandjock, Département de la Haute-Sanaga, Région du Centre.</p> <p>Les Travaux comprennent :</p> <ul style="list-style-type: none"> <li>○ L'installation de chantier et les travaux préliminaires ;</li> <li>○ Les terrassements ;</li> <li>○ Les travaux de maçonnerie et de béton armé ;</li> <li>○ Les travaux de charpente-couverture et faux-plafonds ;</li> <li>○ Les menuiseries bois, métallique et aluminium ;</li> <li>○ L'électricité ;</li> <li>○ Les peintures ;</li> <li>○ Les revêtements durs ;</li> <li>○ La plomberie sanitaire.</li> </ul> <p><b><u>Maître d'Ouvrage</u></b> : Le Maire de la Commune de MBANDJOCK</p> <p><b><u>Autorité Contractante</u></b> : Le Maire de la Commune de MBANDJOCK.</p> <p><b><u>Références de l'Appel d'Offres</u></b> : Avis d'Appel d'Offres National Ouvert en procédure d'urgence N°002/AONO/MINDDEVEL/RCE/DHS/C-MBA/CIPM/2023 du 24/01/2023</p>
1.2.	<p><b><u>Délai d'exécution</u></b> :</p> <p>Le Délai Maximum prévu par le Maître d'Ouvrage pour l'exécution des travaux est de Trois (03) mois</p>
2.1	<p><b><u>Source(s) de financement</u></b> :</p> <p>Les travaux objet du présent marché sont financés par le budget du Fonds Spécial d'Équipement et d'Intervention Intercommunale (FEICOM) exercice 2022 et suivants.</p>
4.1	<p><b><u>Liste des candidats pré-qualifiés, le cas échéant</u></b> : sans objet</p>
5.1	<p><b><u>Provenance des matériaux, matériels et fournitures d'équipement et services.</u></b>  En ce qui concerne la provenance des matériaux, de matériels et de fourniture, destinés à l'exécution des travaux, la préférence est donnée aux produits fabriqués au Cameroun, sous réserve de leur conformité aux normes techniques, et à la condition que leurs prix soient homologués.</p> <p>Toutefois, en cas de dérogations législatives ou réglementaires, ou résultant des conventions ou accords internationaux, le Ministre chargé du Commerce autorisera l'importation desdits produits, à la demande du cocontractant.</p>

## 6.1. Critères d'évaluation

### Critères éliminatoires

Les critères éliminatoires fixent les conditions minimales à remplir pour être admis à l'évaluation suivant les critères essentiels. Le non-respect de ces critères entraîne le rejet de l'offre du soumissionnaire.

Il s'agit notamment de :

- Absence d'une pièce administrative non régularisée dans un délai de 48 heures ;
- Absence de la caution de soumission à l'ouverture ;
- Fausse déclaration ou pièce falsifiée ;
- Omission dans l'offre financière d'un prix unitaire quantifié ;
- Note technique supérieure à 80% (au moins 34 « OUI » sur 41) ;
- Absence d'une attestation de non-abandon d'un chantier sur l'honneur ;
- Capacité financière inférieure à 20 millions Francs CFA ;
- Absence d'un marché de bâtiment réalisé et réceptionné en qualité d'Entrepreneur principal au cours des deux (02) dernières années.

### Critères essentiels

Les critères relatifs à la qualification des candidats porteront à titre indicatif sur :

- Chiffre d'affaires de l'année 2021 supérieur ou égal à 25 millions ;
- Les références ;
- Le délai d'exécution ;
- Le personnel ;
- Les matériels.

#### 1. Situation financière

La situation financière sera basée sur une déclaration de surface financière supérieure ou égale à 25 millions.

#### 2. Expérience

##### - Expérience générale en Marchés publics

Cumul des montant des marchés réalisés et réceptionnés au cours des deux (02) dernières années supérieur à quarante millions (50 000 000) Francs FCFA.

##### - Expérience spécifique en Travaux similaires

Avoir effectivement exécuté de manière satisfaisante et achevé pour l'essentiel, en tant qu'entrepreneur principal **au moins un (01) marché des travaux de bâtiment** au cours des **deux (02) dernières années**.

Le soumissionnaire devra fournir en termes de justificatifs les copies des procès-verbaux de réception provisoire et/ou définitive, les photocopies des premières et dernières pages des contrats enregistrés.

#### 3. Personnels

Le Candidat doit établir qu'il dispose du personnel requis pour les postes-clés ci-après :

N°	Position	Qualification minimale requise	Expérience globale (années)
01	Conducteur des travaux	Ingénieur de Génie Civil	Cinq (05)
02	Chef de chantier	Technicien de Génie Civil	Cinq (05)
03	Responsable en d'électricité (courant fort-courant et courant faible faible)	Technicien des techniques industrielles/électricien ou équivalent	Cinq (05)
04	Responsable en plomberie et installations sanitaires	Technicien en plomberie sanitaire ou équivalent	Cinq (05)
05	Responsable hygiène, sécurité,	Environnementaliste ou équivalent.	Trois (03)

N°	Position	Qualification minimale requise	Expérience globale (années)
	environnement.		

#### 4. Matériels

Le Candidat doit établir qu'il dispose en propre ou en location les matériels ci-après :

N°	Type et caractéristiques du matériel	Nombre minimal requis
01	Une bétonnière	Un (01)
02	Le matériel de topographie (théodolite, trépieds, niveau etc.)	Ensemble
03	Les vibreurs (moteur et aiguilles)	Un (01)
04	Le petit matériel de chantier (brouettes, truelles, niveau, pelles, pioches, cisailles, tenailles, serre joint)	Ensemble
05	Matériel informatique de chantier (ordinateur, imprimante).	Ensemble

7.3.	<p><b><u>Visite du site des travaux</u></b></p> <p>La visite de site est obligatoire dès publication de l'Avis d'Appel d'Offres et tout soumissionnaire doit joindre une attestation de visite des lieux signée sur l'honneur qui décrit les conditions générales du site ou seront réalisés les travaux.</p>
12.	<p><b><u>Langue (s) de l'offre :</u></b></p> <p>La langue utilisée par les soumissionnaires pour la présentation de leur offre devra être <b>le français ou l'anglais</b>. Toute offre rédigée dans les deux langues sera éliminée.</p>

**13.1. La liste des documents visés à l'article 13 du RGAO devra être complétée, regroupée en trois volumes insérés respectivement dans des enveloppes intérieures et détaillée comme suit :**

#### **Enveloppe A–Volume I : Pièces administratives**

Il comprend :

- a. La déclaration d'intention de soumissionner timbrée (suivant modèle joint) ;
- b. L'accord de groupement, le cas échéant ;
- c. Le pouvoir de signature, le cas échéant ;
- d. Le registre de commerce ;
- e. L'attestation d'immatriculation en cours de validité ;
- f. L'attestation de non redevance ;
- g. Une attestation de non-faillite établie par le Tribunal de Première Instance;
- h. Une attestation de domiciliation bancaire du soumissionnaire, délivrée par une banque de premier ordre agréée par le Ministère en charge des Finances et dont la liste figure dans la pièce 12 du DAO ;
- i. La quittance d'achat du Dossier d'Appel d'Offres ;
- j. La caution de soumission (suivant modèle joint) d'un montant de neuf cent trente et un mille (931 000) francs CFA et d'une durée de validité de Trois (03) mois, établie par une banque de premier ordre ou une compagnie d'assurance agréée par le Ministère en charge des Finances.
- k. Une attestation de soumission CNPS ;
- l. Une attestation de non exclusion des marchés publics délivrée par l'Agence de Régulation des Marchés Publics ;
- m. En cas de groupement chaque membre du groupement doit présenter un dossier administratif complet,

les pièces a, h, i, j étant uniquement présentées par le mandataire du groupement.

Sous peine de rejet, les pièces du dossier administratif requises doivent être produites en originaux ou en copies certifiées conformes par le service émetteur ou une autorité compétente (Préfet, Sous-préfet, ...). Elles devront obligatoirement dater de moins de Trois (03) mois précédant la date originale de dépôt des offres ou avoir été établies postérieurement à la date de signature de l'Avis d'Appel d'Offres

## **Enveloppe B – Volume II : Offre technique**

### ***B.1. Les renseignements sur les qualifications***

- Une capacité financière d'au moins Vingt millions (20 000 000) francs CFA, délivrée par une banque de premier ordre agréée par le Ministère chargé des Finances.
- La liste des travaux similaires déjà exécutés au cours des deux (02) dernières années ;  
Joindre les copies des procès-verbaux de réception provisoire et/ou définitive, les premières et dernières pages des marchés y afférents ;
- La liste du personnel requis pour les postes-clés.  
Joindre les CV datés et signés, les copies certifiées conformes des diplômes et les attestations de disponibilité (suivant le modèle joint).  
Les qualifications minimales requises pour les personnels aux postes-clés sont disponibles dans la grille d'évaluation ci-après ;
- La liste du matériel.  
Joindre les copies des cartes grises, des factures certifiées conformes d'achat ou les certificats de vente ou d'achat et les contrats de location.

### ***B.2. Propositions techniques***

- Une note méthodologique sur la compréhension, l'organisation et l'exécution des travaux ;
- Le rapport commenté de visite du site des travaux ;
- Le planning d'exécution des travaux ;
- Le planning d'approvisionnement ;
- L'organigramme du chantier pour les travaux.

### ***B.3. Les preuves d'acceptations des conditions du marché***

Joindre une copie du Cahier des Clauses Techniques Particulières (CCTP) et du Cahier des Clauses Administratives Particulières (CCAP) paraphé sur chaque page, et à la dernière page, daté, signé et cacheté du soumissionnaire.

## **Enveloppe C – Volume III : Offre financière**

- C.1. La soumission proprement dite, en original rédigée selon le modèle joint, timbré au tarif en vigueur, signée, cachetée et datée ;
- C.2. le Bordereau des Prix Unitaires dûment rempli (BPU) paraphé à chaque page, signé, cacheté et daté à la dernière page;
- C.3. le Détail Quantitatif et Estimatif (DQE) dûment rempli, paraphé à chaque page, signé, cacheté et daté à la dernière page;
- C.4. les Sous-Détail des Prix (SDP) paraphés ;

**NB : Les différentes parties d'un même dossier doivent obligatoirement être séparées par les intercalaires de couleur aussi bien dans l'original que dans les copies, de manière à faciliter son examen.**

	<b>Prix et monnaie de l'offre</b>
14.3.	Sous réserves des dispositions contraires prévues au CCAP, tous les droits, impôts et taxes payables par le soumissionnaire au titre du futur marché, ou à tout autre titre, trente (30) jours avant la date limite de dépôt des offres seront inclus dans le prix et dans le montant total de son offre.
14.4.	Les prix du marché ne sont pas révisables.
15.1	En cas d'Appels d'Offres Internationaux : <b>Sans objet</b>
15.2 15.3	La monnaie de l'offre est libellée en monnaie nationale, le <b>Francs CFA</b>
	<b>Préparation et dépôt des offres</b>
16.1.	<b><u>Période de validité des offres :</u></b> La période de validité des offres est de <b>quatre-vingt (90) jours</b> haut à partir de la date limite de dépôt des offres.
17.1.	<b><u>Montant de la caution de soumission :</u></b> la caution de soumission est de <u>neuf cent trente et un mille (931 000) francs CFA</u> et d'une durée de validité de <u>quatre (03) mois</u> , établie par une banque de premier ordre ou une compagnie d'assurance agréée par le Ministère en charge des Finances.
18.1.	Les offres seront évaluées sur la base d'un délai d'exécution des travaux de <b>Trois (03) mois</b> .
18.3.	Les variantes techniques sur la ou les parties des travaux spécifiés ci-dessous « <b>ne seront pas</b> » prises en compte dans le cadre des Spécifications techniques du présent Appel d'Offres.
19.1.	Lieu, date et heure de la réunion préparatoire à l'établissement des offres: <b>Sans objet</b>
20.1.	<b><u>Nombre de copies de l'offre qui doivent être remplies et envoyées :</u></b> Les offres seront rédigées sept (07) exemplaires dont un (01) original et six (06) copies marquées comme telles.
21.2.	<b><u>Adresse de l'Autorité Contractante à utiliser pour l'envoi des offres :</u></b> Les offres seront déposées sous pli fermé contre récépissé à la Mairie de MBANDJOCK, et devra porter la mention suivante : <p style="text-align: center;"><b>« AVIS D'APPEL D'OFFRES NATIONAL OUVERT EN PROCÉDURE D'URGENCE N°002/AONOMINDDEVEL/RCE/DHS//C-MBA/CIPM/2023 DU 24/01/2023 POUR LES TRAVAUX DE REHABILITATION ET D'EXTENSION DE LA TRIBUNE MUNICIPALE DE LA COMMUNE DE MBANDJOCK » « A N'OUVRIR QU'EN SEANCE DE DEPOUILLEMENT »</b></p>
22.1.	<b><u>Date et heure limites de dépôt des offres :</u></b> Les offres devront être déposées au plus tard le <b>22/02/2023 à 12 heures précises</b> , heure locale. Les offres parvenues après les dates et heure limites de dépôt des offres ne seront pas reçues.

25.1	<p><b><u>Lieu, date et heure de l'ouverture des plis :</u></b></p> <p>L'ouverture des plis se fera en un temps. L'ouverture des pièces administratives, des offres techniques et financières aura lieu le <b>22/02/2023 à 13 heures précises</b>, heure locale par la Commission Interne de Passation des Marchés Publics de la Commune de Mbandjock, dans la salle de délibérations de la Commune.</p> <p>Seuls les soumissionnaires peuvent assister à cette séance d'ouverture ou s'y faire représenter par une personne de leur choix dûment mandatée.</p>
	<b>Evaluation et comparaison des offres</b>
31.2.	Monnaie retenue pour la conversion en une seule monnaie: Sans objet.
32.2.(e)	Le délai d'exécution « <b>ne sera pas</b> » évalué, les soumissionnaires ayant des délais au-delà du délai maximum de <b>Trois (03) mois</b> seront éliminés.
32.2(g).	La méthode d'évaluation des variantes techniques : <b>Sans objet</b>
33.1.	Marge de préférence nationale au cours de l'évaluation : <b>Sans Objet</b>
	<b>Attribution du marché</b>
34.1 34.2	L'Autorité Contractante attribuera le Marché au soumissionnaire dont l'offre a été reconnue conforme pour l'essentiel au Dossier d'Appel d'Offres avec <b>une note de l'offre technique minimale de 80% (au moins 34 « OUI » sur 42)</b> . des critères essentiels contenus dans la grille d'évaluation et dont l'offre a été évaluée <b>la moins-disante</b> .
	<b>Cautionnement définitif</b>
39.1 39.2	Dans les vingt (20) jours suivant la notification du marché par l'Autorité Contractante, l'entrepreneur fournira à ce dernier une caution garantissant l'exécution intégrale des travaux, d'un taux de <b>2% du montant TTC du marché</b> . Elle devra être établie par une banque de premier ordre ou une compagnie d'assurance agréée par le Ministère en charge des Finances.



# GRILLE D'ÉVALUATION

**« AVIS D'APPEL D'OFFRES NATIONAL OUVERT EN PROCÉDURE D'URGENCE  
N°002/AONO/MINDDEVEL/RCE/DHS/C-MBA/CIPM/2023 DU 24/01/2023  
POUR LES TRAVAUX DE REHABILITATION ET D'EXTENSION DE LA TRIBUNE MUNICIPALE DE LA COMMUNE DE  
MBANDJOCK »**

**FINANCEMENT : BUDGET DU FEICOM, EXERCICE 2023 ET SUIVANTS**

## GRILLE D'ÉVALUATION

<b>Fiche N° .....</b>	<b>SOUSSIONNAIRE :</b>	<b>Téléphone :</b>	
<b>A</b>	<b>PERSONNELS AUX POSTES-CLÉS</b>		
<b>A1</b>	<b>CONDUCTEUR DES TRAVAUX</b>	<b>OUI</b>	<b>NON</b>
A1.1	Copie certifiée conforme du diplôme d'Ingénieur de Génie Civil ou plus		
A1.2	CV signé et daté		
A1.3	Attestation de disponibilité		
A1.4	cinq (05) ans ou plus comme Ingénieur de Génie Civil		
<b>TOTAL A1</b>	<b>TOTAL DU CONDUCTEUR DES TRAVAUX</b>	..... sur 04	
<b>A2</b>	<b>CHEF DE CHANTIER</b>	<b>OUI</b>	<b>NON</b>
A2.1	Copie certifiée conforme du diplôme de Technicien de Génie Civil ou plus		
A2.2	CV signé et daté		
A2.3	Attestation de disponibilité		
A2.4	Cinq (05) ans ou plus comme Technicien de Génie Civil		
<b>TOTAL A2</b>	<b>TOTAL DU CHEF DE CHANTIER</b>	..... sur 04	
<b>A3</b>	<b>PROJeteur-METEUR</b>	<b>OUI</b>	<b>NON</b>
A3.1	Copie certifiée conforme du diplôme de Technicien de Génie Civil ou plus		
A3.2	CV signé et daté		
A3.3	Attestation de disponibilité		
A3.4	Cinq (05) ans ou plus comme Technicien de Génie Civil		
<b>TOTAL A3</b>	<b>TOTAL DU PROJeteur-METEUR</b>	..... sur 04	
<b>A4</b>	<b>RESPONSABLE D'ELECTRICITE</b>	<b>OUI</b>	<b>NON</b>
A4.1	Copie certifiée conforme du diplôme de Technicien en Électricité ou plus		
A4.2	CV signé et daté		
A4.3	Attestation de disponibilité		
A4.4	Cinq (05) ans ou plus comme Électricien		
<b>TOTAL A4</b>	<b>TOTAL DU RESPONSABLE D'ELECTRICITE</b>	..... sur 04	
<b>A5</b>	<b>RESPONSABLE DE PLOMBERIE ET DES INSTALLATIONS SANITAIRES</b>	<b>OUI</b>	<b>NON</b>

A4.1	Copie certifiée conforme du diplôme de Technicien de Plomberie Sanitaire ou plus		
A4.2	CV signé et daté		
A4.3	Attestation de disponibilité		
A4.4	Cinq (05) ans ou plus comme plombier		
<b>TOTAL A5</b>	<b>TOTAL DU RESPONSABLE DE PLOMBERIE ET DES INSTALLATIONS SANITAIRES</b>	..... sur 04	
<b>A6</b>	<b>RESPONSABLE HYGIENE, SECURITE, ENVIRONNEMENT</b>	<b>OUI</b>	<b>NON</b>
A4.1	Copie certifiée conforme du diplôme d'Environnementaliste (BAC+3)		
A4.2	CV signé et daté		
A4.3	Attestation de disponibilité		
A4.4	Trois (03) ans ou plus comme environnementaliste		
<b>TOTAL A6</b>	<b>TOTAL DU RESPONSABLE LOGISTIQUE, HSE</b>	..... sur 04	
<b>TOTAL A</b>	<b>TOTAL DES PERSONNELS AUX POSTES-CLÉS</b>	..... sur 24	
<b>B</b>	<b>MOYENS MATERIELS</b>	<b>OUI</b>	<b>NON</b>
B1	Bétonnière		
B2	Matériels de topographie		
B3	Matériels informatiques du chantier		
B4	Petit matériel de chantier		
<b>TOTAL B</b>	<b>TOTAL DES MOYENS MATERIELS</b>	..... sur 04	
<b>C</b>	<b>EXPERIENCE</b>	<b>OUI</b>	<b>NON</b>
C1	Au moins un marché dans le domaine des Bâtiments réalisé et réceptionné en tant qu'entrepreneur principal au cours des cinq (05) dernières années. (Joindre les photocopies des premières et dernières pages de contrat pour les Marchés de travaux ainsi que les procès-verbaux de réception provisoire et définitive pour les travaux achevés)		
C2	Cumul des montants des marchés réalisés et réceptionnés au cours des deux (02) dernières années supérieur à 50 millions Francs FCFA (Joindre les photocopies des premières et dernières pages de contrat ainsi que les procès-verbaux de réception provisoire et/ou définitive le cas échéant)		
<b>TOTAL C</b>	<b>TOTAL DE L'EXPERIENCE</b>	..... sur 02	
<b>D</b>	<b>SITUATION FINANCIERE (sur 01 critère)</b>	<b>OUI</b>	<b>NON</b>
D1	Chiffre d'affaire de l'année 2021 supérieur ou égale à vingt (20) millions Francs CFA		
<b>TOTAL D</b>	<b>TOTAL DE LA SITUATION FINANCIERE</b>	..... sur 01	
<b>E</b>	<b>PROPOSITIONS TECHNIQUES (sur 04 critères)</b>	<b>OUI</b>	<b>NON</b>
E1	Note méthodologique sur la compréhension, l'organisation et l'exécution des travaux		
E2	Rapport commenté de visite du site des travaux		
E3	Planning d'exécution des travaux		
E4	Organigramme de l'entreprise		

<b>TOTAL E</b>	<b>TOTAL DES PROPOSITIONS TECHNIQUES</b>	<b>..... sur 04</b>	
<b>F</b>	<b>ACCEPTATION DES CONDITIONS DU MARCHE (sur 02 critères)</b>	<b>OUI</b>	<b>NON</b>
F1	CCTP Paraphé, signé et daté à la dernière page		
F2	CCAP Paraphé, signé et daté à la dernière page		
<b>TOTAL F</b>	<b>TOTAL ACCEPTATION DES CONDITIONS DU MARCHE</b>	<b>..... sur 02</b>	
<b>G</b>	<b>PRESENTATION GENERALE DE L'OFFRE (sur 04 critères)</b>	<b>OUI</b>	<b>NON</b>
G1	Lisibilité de l'offre		
G2	Nombre de copie tel qu'exige le RPAO		
G3	Reliure		
G4	Intercalaires de couleur		
<b>TOTAL G</b>	<b>TOTAL PRESENTATION GENERALE DE L'OFFRE</b>	<b>..... sur 04</b>	

<b>RECAPITULATIF</b>			
<b>A</b>	<b>TOTAL A</b>		<b>sur 24</b>
<b>B</b>	<b>TOTAL B</b>		<b>sur 04</b>
<b>C</b>	<b>TOTAL C</b>		<b>sur 02</b>
<b>D</b>	<b>TOTAL D</b>		<b>sur 01</b>
<b>E</b>	<b>TOTAL E</b>		<b>sur 04</b>
<b>F</b>	<b>TOTAL F</b>		<b>sur 02</b>
<b>G</b>	<b>TOTAL G</b>		<b>sur 04</b>
	<b>TOTAL GENERAL</b>		<b>sur 41</b>
	<b>NOMBRE DE « OUI » SUPERIEUR OU EGAL A 34</b>		

	<b>DÉCISION (QUALIFIÉ À L'ANALYSE FINANCIÈRE / ÉLIMINÉ) :</b>		
--	---	--	--

**PIÈCE N° 04 : CAHIER DES CLAUSES ADMINISTRATIVES PARTICULIÈRES (CCAP)**

# SOMMAIRE

<b>Chapitre I: Généralités</b>	Erreur ! Signet non défini.
Article 1 : Objet du marché	39
Article 2: Procédure de passation du marché	39
Article 3: Définitions et attributions (CCAG Article 2 complété)	39
Article 4: Langue, lois et règlements applicables	39
Article 5: Pièces constitutives du marché (CCAG Article 4)	39
Article 6: Textes généraux applicables	40
Article 7: Communication (CCAG Article 6 et 10 complétés)	40
Article 8: Ordres de service (CCAG Article 8)	41
Article 9: Marchés à tranches conditionnelles (CCAG Article 9)	41
Article 10: Matériel et personnel de l'entrepreneur (CCAG Article 15 complété)	41
<b>Chapitre II: Clauses financières</b>	42
Article 11: Garanties et cautions (CCAG Articles 29 et 41)	42
Article 12: Montant du marché (CCAG Articles 18 et 19 complétés)	42
Article 13 : Lieu et mode de paiement	42
Article 14 : Variation des prix (CCAG Article 20)	42
Article 15 : Formules de révision des prix (CCAG article 21)	42
Article 16 : Formules d'actualisation des prix (CCAG article 21)	42
Article 17 : Travaux en régie (CCAG Article 22 complété)	42
Article 18 : Valorisation des travaux (CCAG article 23)	43
Article 19 : Valorisation des approvisionnements (CCAG article 24 complété)	43
Article 20 : Avances (CCAG article 28)	43
Article 21 : Règlement des travaux (cf. art. 26, 27 et 30 CCAG complétés)	43
Article 22 : Intérêts moratoires (CCAG Article 31)	44
Article 23 : Pénalités (CCAG Article 32 complété)	44
Article 24 : Règlement en cas de groupement d'entreprises (CCAG Article 33)	44
Article 25 : Décompte final (CCAG Article 34)	44
Article 26 : Décompte général et définitif (CCAG Article 35)	44
Article 27 : Régime fiscal et douanier (CCAG Article 36)	44
Article 28 : Timbres et enregistrement des marchés (CCAG Article 37)	45
<b>Chapitre III : Exécution des travaux</b>	45
Article 29 : Consistance des prestations	45
Article 30 : Obligations du Maître d'Ouvrage (CCAG complété)	45

Article 31 : Délais d'exécution du marché (CCAG Article 38) .....	45
Article 32 : Rôles et responsabilités de l'entrepreneur (CCAG Article 40) .....	45
Article 33 : Mise à disposition des documents et du site (CCAG Article 42) .....	45
Article 34 : Assurances des ouvrages et responsabilités civiles (CCAG Article 45) .....	46
Article 35 : Pièce à fournir par l'entrepreneur (Article 49 complété) .....	46
Article 36 : Organisation et sécurité des chantiers (CCAG Article 50) .....	47
Article 37 : Implantation des ouvrages (CCAG Article 52) .....	47
Article 38 : Sous-traitance (CCAG article 54) .....	47
Article 39 : Laboratoire de chantier et essais (CCAG Article 55) .....	47
Article 40 : Journal de chantier (CCAG Article 56 complété) .....	47
Article 41 : Utilisation des explosifs (CCAG Article 60) .....	47
<b>Chapitre IV : De la réception</b> .....	47
Article 42 : Réception provisoire (CCAG Article 67) .....	47
Article 43 : Documents à fournir après exécution (CCAG Article 68) .....	48
Article 44 : Délai de garantie (CCAG Article 70) .....	48
Article 45 : Réception définitive (CCAG Article 72) .....	48
<b>Chapitre V : Dispositions diverses</b> .....	48
Article 46 : Résiliation du marché (CCAG Article 74) .....	48
Article 47 : Cas de force majeure (CCAG article 75) .....	48
Article 48 : Différends et litiges (CCAG article 79) .....	49
Article 49 : Edition et diffusion du présent marché .....	49
Article 50 et dernier : Entrée en vigueur du marché .....	49

## CHAPITRE I : GÉNÉRALITES

### Article 1 : Objet du marché

Le présent marché a pour objet les travaux de réhabilitation et d'extension de la tribune municipale de la Commune de Mbandjock, dans le Département de la Haute-Sanaga, Région du Centre.

### Article 2 : Procédure de passation du marché

Le présent marché est passé Appel d'Offres National Ouvert en procédure d'urgence  
N°002/AONO/MINDDEVEL/RCE/DHS/C-MBA/CIPM/2023 du 24/01/2023

### Article 3: Définitions et attributions (CCAG Article 2 complété)

#### 3.1. Définitions générales (Cf. code)

- L'Autorité contractante est : **Le Maire de la Commune de Mbandjock**. Elle passe le marché, veille à la conservation des originaux des documents y relatifs et procède à la transmission des copies au Ministre en charge des Marchés publics et à l'organisme chargé de la régulation ;
- L'Autorité en charge du contrôle de l'effectivité de la réalisation des travaux est : **le Chef de Brigade de Contrôle des Marchés publics** de la Délégation des Marchés Publics de la HAUTE-SANAGA ;
- Le Bailleur de fonds est le FEICOM, représenté par son **Directeur Général** ;
- Le Maître d'Ouvrage est **le Maire de la Commune de MBANDJOCK** elle représente l'administration bénéficiaire des travaux ;
- Le Chef de service du marché est : **le Secrétaire Général de la Commune de Mbandjock**, Il veille au respect des clauses administratives, techniques et financières et des délais contractuels ;
- L'Ingénieur du marché est : **le Délégué des Travaux Publics de la Haute-Sanaga** ;
- La Maîtrise d'œuvre est assurée par : **le Chef de la Subdivision des Travaux Publics de Mbandjock**.
- L'entrepreneur est : \_\_\_\_\_ ;

#### 3.2. Nantissement

Le présent marché peut être donné en nantissement, sous réserve de toute forme de cession de créance.

Dans ce cas :

- L'autorité chargée de l'ordonnancement des paiements est : **le Maire de la Commune de MBANDJOCK** ;
- L'autorité chargée de la liquidation des dépenses est : **le Directeur Général du FEICOM** ;
- L'organisme ou le responsable chargé du paiement est **l'Agent comptable du FEICOM** ;
- Le responsable compétent pour fournir les renseignements au titre de l'exécution du présent marché est: **le Maire de la Commune de Mbandjock**;

### Article 4 : Langue, lois et règlements applicables

4.1. La langue utilisée est le **français ou l'anglais**.

4.2. L'entrepreneur s'engage à observer les lois, règlements en vigueur en République du Cameroun et ce, aussi bien dans sa propre organisation que dans la réalisation du marché.

Si ces lois et règlements en vigueur à la date de signature du présent marché venaient à être modifiés après la signature du marché, les coûts éventuels qui en découleraient directement seraient pris en compte sans gain ni perte pour chaque partie.

### Article 5: Pièces constitutives du marché (CCAG Article 4)

Les pièces contractuelles constitutives du présent marché sont par ordre de priorité :

1. La lettre de soumission ;
2. La soumission de l'entrepreneur et ses annexes dans toutes les dispositions non contraires au Cahier des Clauses Administratives Particulières et au Cahier des Clauses Techniques Particulières ci-dessous visés ;
3. Le Cahier des Clauses Administratives Particulières (CCAP) ;
4. Le Cahier des Clauses Techniques Particulières (CCTP) ;
5. Les éléments propres à la détermination du montant du marché, tels que, par ordre de priorité : les bordereaux des prix unitaires ; l'état des prix forfaitaires ; le détail ou le devis estimatif ; la décomposition des

- prix forfaitaires et/ou le sous-détail des prix unitaires ;
- 6. Les Plans, notes de calcul, cahiers de sondage et dossiers géotechniques ;
- 7. le Cahier des Clauses Administratives Générales(CCAG) applicables aux Marchés Publics de travaux mis en vigueur par arrêté N° 033/CAB/PM du 13 février 2007 ;
- 8. le ou les Cahiers des Clauses Techniques Générales (CCTG) applicables aux prestations faisant l'objet du marché ;
- 9. l'Avis de Non Objection au Contrat (ANO Contrat) ;
- 10. l'Avis de Non Objection au Projet d'Exécution des Ouvrages (ANO PEO).

#### **Article6: Textes généraux applicables**

Le présent marché est soumis aux textes généraux ci-après :

- 1. La loi cadre N° 96/12 du 05 août 1996 sur la gestion de l'environnement ;
- 2. La loi n°2018/012 du 11 juillet 2018 portant Régime Financier de l'Etat ;
- 3 La loi n°2022/020 du 27 Décembre 2022 portant loi des Finances de la République du Cameroun pour l'exercice 2023 ;
- 3. Le Code minier ;
- 4. Les textes régissant les corps de métier ;
- 5. Le Décret n°2001/048 du 23 février 2001 portant organisation et fonctionnement de l'Agence de Régulation des Marchés Publics (et ses différents textes d'application) modifié et complété par le Décret N° 2012/076 du 08 mars 2012 ;
- 6. Le Décret n° 2018/366 du 20 juin 2018 portant Code des Marchés Publics et ses différents textes d'application ;
- 7. Le Décret n° 2012 /074 du 08 mars 2012 portant création, organisation et fonctionnement des Commissions des Marchés modifié et complété par le Décret N° 2013/271 du 05 août 2013 ;
- 8. La circulaire N°001/CAB/PR du 19 juin 2012 relative à la passation et au contrôle de l'exécution des Marchés Publics ;
- 9. La circulaire N°00000006/C/MINFI du 30 Décembre 2023 portant Instructions à l'Exécution des lois de Finances, au suivi et au contrôle de l'Exécution du Budget de l'Etat et des Autres Entités Publiques pour l'Exercice 2023 ;
- 10. La lettre Circulaire N°00000192/LC/MINFI du 06 Janvier 2023 relative à l'exécution, au suivi et au contrôle de l'exécution des Budget des Collectivités Territoriales Décentralisées ;
- 11. L'Arrêté conjoint N°0162/MINFOR/MINTP/MINMAP du 15 décembre 2020, fixant les modalités d'utilisation du bois d'origine légale dans la commande publique ;
- 12. Les DTU pour les travaux de bâtiment ;
- 13. Les normes en vigueur ;
- 14. L'Arrêté conjoint N°0162/MINFOR/MINTP/MINMAP du 15 décembre 2020, fixant les modalités d'utilisation du bois d'origine légale dans la commande publique ;
- 15. La lettre d'accord de financement 22/N°8564/L/FEICOM/DG/DIPDCTD/SDIT/CSETP du 09 novembre 2022, qui lie le FEICOM et la Commune de MBANDJOCK dans la cadre du présent projet.
- 16. D'autres textes spécifiques au domaine concerné par le marché.

#### **Article7: Communication (CCAG Article 6 et 10 complétés)**

- 7.1. Toutes les communications au titre du présent marché sont écrites et les notifications faites aux adresses ci-après :
  - a. Dans le cas où l'entrepreneur est le destinataire : Madame/Monsieur \_\_\_\_\_  
Passé le délai de 15 jours fixé à l'article 6.1 du CCAG pour faire connaître au Maître d'Ouvrage, au Chef de Service du marché son domicile, les correspondances seront valablement adressées à la Mairie de MBANDJOCK.
  - b. Dans le cas où le Maître d'Ouvrage en est le destinataire :  
Madame le Maire de la Commune de MBANDJOCK avec copie adressée dans les mêmes délais, à l'Autorité contractante, à l'organisme payeur, au Chef de service, à l'ingénieur, à la maîtrise d'œuvre.
  - c. Dans le cas où l'Autorité Contractante est :



Monsieur Le Maire de la Commune de MBANDJOCK avec copie adressée dans les mêmes délais, au Maître d'Ouvrage, à l'Organisme Payeur, au Chef de Service, à l'Ingénieur et à la Maîtrise d'œuvre.

7.2. L'entrepreneur adressera toutes notifications écrites ou correspondances à la Maîtrise d'œuvre, avec copie au Chef de service du Marché, à l'Autorité contractante, à l'Ingénieur et à l'Organisme Payeur.

#### **Article 8: Ordres de service (CCAGArticle8)**

Les différents ordres de service seront établis et notifiés ainsi qu'il suit :

- 8.1. L'ordre de service de commencer les travaux est signé par l'Autorité Contractante et notifié au Cocontractant par le Maître d'Ouvrage avec copie à l'Autorité Contractante, au Chef de service du marché, à l'Ingénieur du marché, à l'Organisme Payeur, à l'ARMP-CENTRE, au MINMAP-HAUTE-SANAGA et à la Maîtrise d'œuvre ;
- 8.2 sur proposition du Maître d'Ouvrage, les ordres de service ayant une incidence sur l'objectif, le montant ou le délai d'exécution du marché seront signés par l'Autorité Contractante et notifiés par le Maître d'Ouvrage au Cocontractant avec copie à l'Autorité Contractante, au Chef de service du marché, à l'Ingénieur du marché, à la Maîtrise d'œuvre et à l'Organisme Payeur. Le visa préalable de l'Organisme Payeur sera éventuellement requis avant la signature de ceux ayant une incidence sur le montant ;
- 8.3 les ordres de service à caractère technique liés au déroulement normal du chantier seront directement signés par le Chef de Service du Marché et notifiés au Cocontractant par l'Ingénieur ou la Maîtrise d'œuvre avec copie à l'Autorité Contractante, à l'ARMP-CENTRE, au MINMAP HAUTE-SANAGA, au Chef de Service et à l'Organisme Payeur ;
- 8.4 les ordres de service valant mise en demeure seront signés par le Maître d'Ouvrage et notifiés au Cocontractant par le Chef de service, avec copie à l'Autorité Cocontractante, à l'Organisme Payeur à l'Ingénieur, à l'ARMP-CENTRE, au MINMAP HAUTE-SANAGA et à la Maîtrise d'œuvre ;
- 8.5 les ordres de service de suspension et de reprise des travaux, pour cause d'intempéries ou autre cas de force majeure, seront signés par l'Autorité Contractante et notifiés par les services de ce dernier au Cocontractant avec copie au Maître d'Ouvrage, au Chef de service, à l'Ingénieur, à l'Organisme Payeur et à la Maîtrise d'œuvre ;
- 8.6 les ordres de service prescrivant les travaux nécessaires pour remédier aux désordres ne relevant pas d'une utilisation normale qui apparaîtraient dans les ouvrages pendant la période de garantie, seront signés par le Chef de Service, sur proposition de l'Ingénieur et notifiés au Cocontractant par l'Ingénieur avec copie au Maître d'Ouvrage et à l'Organisme Payeur ;
- 8.7 le Cocontractant dispose d'un délai de quinze (15) jours pour émettre des réserves sur tout ordre de service reçu. Le fait d'émettre des réserves ne dispense pas le Cocontractant d'exécuter les ordres de service reçus.
- 8.8s'agissant des ordres de service signés par l'Autorité Contractante et notifiés par le Maitre d'Ouvrage, la notification doit être faite dans un **délai maximum de 30 jours** à compter de la date de transmission par l'Autorité Contractante au Maitre d'Ouvrage. **Passé ce délai, l'Autorité Contractante constate la carence du Maitre d'Ouvrage, se substitue à lui et procède à ladite notification.**

#### **Article9: Marchés à tranches conditionnelles (CCAGArticle9)**

Sans objet

#### **Article10: Matériel et personnel de l'entrepreneur (CCAGArticle15complété)**

- 10.1. Toute modification, même partielle, apportée aux propositions de l'offre technique n'interviendra qu'après agrément écrit du Chef de Service. En cas de modification, l'entrepreneur le fera remplacer par un personnel de compétence (qualifications et expérience) au moins égale.
- 10.2. En tout état de cause, les listes du personnel d'encadrement à mettre en place seront soumises à l'agrément de la Maîtrise d'œuvre dans les **quinze (15) jours** qui suivent la notification de l'ordre de service de commencer les travaux. La Maîtrise d'Œuvre disposera de **cinq (05) jours** pour notifier par écrit son avis avec copie au Chef de Service, à l'Ingénieur et à l'Organisme Payeur. Passé ce délai, les listes seront considérées comme approuvées.
- 10.3. Toute modification unilatérale apportée aux propositions en personnel d'encadrement de l'offre technique,

avant et pendant les travaux constitue un motif de résiliation du marché tel que visé à l'article 45 ci-dessous ou d'application de **pénalités de 100 000 FCFA** par personnel remplacé.

10.4 L'entrepreneur utilisera le matériel approprié proposé dans le projet d'exécution pour la bonne exécution des prestations selon les règles de l'art.

10.5 Toute modification apportée sera notifiée à l'Autorité contractante avec copie à l'Organisme Payeur.

## **CHAPITRE II : CLAUSES FINANCIÈRES**

### **Article 11: Garanties et cautions (CCAG articles 29 et 41)**

#### **11.1. Cautonnement définitif**

Le cautionnement définitif est fixé à **2%** du montant TTC du marché.

Il est constitué et transmis au Chef Service du marché dans un délai maximum de vingt (20) jours à compter de la date de notification du marché.

Le cautionnement sera restitué, ou la garantie libérée, dans un délai d'un mois suivant la date de réception provisoire des travaux, à la suite d'une mainlevée délivrée par le Maître d'Ouvrage après demande de l'entrepreneur.

#### **11.2. Cautonnement de garantie**

La retenue de garantie est fixée à **10%** du montant TTC du marché.

La restitution de la retenue de garantie ou du cautionnement sera effectuée dans un délai d'un mois après la réception définitive sur mainlevée délivrée par le Maître d'Ouvrage après demande de l'entrepreneur.

#### **11.3. Cautonnement d'avance de démarrage**

L'entrepreneur peut sur simple demande adressée au Maître d'Ouvrage, obtenir une avance de démarrage dont le montant ne peut excéder vingt pour cent (20%) du montant TTC du marché. Cette avance de démarrage devra être cautionnée à cent pour cent (100%) par une banque de premier ordre ou une compagnie d'assurance agréée par le Ministère en charge des Finances.

### **Article 12: Montant du marché (CCAG articles 18 et 19 complétés)**

Le montant du présent marché, tel qu'il ressort du détail quantitatif et estimatif ci-joint, est de \_\_\_\_\_ (en chiffres) \_\_\_\_\_ (en lettres) francs CFA Toutes Taxes Comprises (TTC); soit:

- Montant HTVA : \_\_\_\_\_ (\_\_\_\_) francs CFA ;
- Montant de la TVA : \_\_\_\_\_ (\_\_\_\_) francs CFA ;
- Montant de l'AIR : \_\_\_\_\_ (\_\_\_\_) francs CFA ;
- Net à percevoir = HTVA - (AIR) (\_\_\_\_) francs CFA.

### **Article 13: Lieu et mode de paiement**

Le Maître d'Ouvrage se libérera des sommes dues de la manière suivante :

Pour les règlements en francs CFA, soit (*montant en chiffres et en lettres HTVA*), par crédit au compte n° \_\_\_\_\_ ouvert au nom de l'entrepreneur à la banque \_\_\_\_\_

### **Article 14: Variation des prix (CCAG Article 20)**

14.1. Les prix sont fermes et non révisables.

14.2. Modalités d'actualisation des prix (le cas échéant).

Sans objet

### **Article 15: Formules de révision des prix (CCAG Article 21)**

Sans objet.

### **Article 16: Formules d'actualisation des prix (CCAG Article 21)**

Sans objet.

### **Article 17: Travaux en régie (CCAG Article 22 complété)**

17.1. Le pourcentage des travaux en régie est de **2%** du montant du marché et de ses avenants, le cas échéant

17.2. Dans le cas où l'entrepreneur serait invité à exécuter des travaux en régie, les dépenses exposées et dûment justifiées lui seront remboursées dans les conditions suivantes :

- Les quantités prises en compte seront les heures de mise à disposition ou les quantités de matériaux et matières mises en œuvre ayant fait l'objet d'attachements contradictoires ;
- Les traitements et salaires effectivement payés à la main d'œuvre locale seront majorés pour tenir compte des charges sociales de quarante pour cent (40 %) ;
- Les heures d'engin seront décomptées au taux figurant dans les sous-détails de prix ;
- Les matériaux et matières seront remboursés au prix de revient dûment justifié au lieu d'emploi majoré de dix pour cent pour pertes, magasinage et manutention ;
- Le montant des prestations ainsi calculé, y compris les heures d'engins, sera majoré de 25 % pour tenir compte des frais généraux, bénéfices et aléas propres à l'entrepreneur.

#### **Article 18: Valorisation des travaux (CCAG article 23)**

Ce marché est à prix unitaires.

#### **Article 19: Valorisation des approvisionnements (CCAG article 24 complété)**

Sans Objet.

#### **Article 20: Avances (CCAG article 28)**

20.1. Le Maître d'Ouvrage pourrait accorder une avance de démarrage égale à 20% du montant TTC du marché.

20.2 Cette avance dont la valeur ne peut excéder vingt pour cent (20%) du prix initial TTC du marché, est cautionnée à cent pour cent (100%) par une banque de premier ordre ou une compagnie d'assurance agréée par le Ministère en charge des Finances, et remboursée par déduction sur les acomptes à verser à l'entrepreneur pendant l'exécution du marché, suivant des modalités définies dans le CCAP.

20.3 La totalité de l'avance doit être remboursée au plus tard dès le moment où la valeur en prix de base des prestations réalisées atteint quatre-vingt pour cent (80%) du montant du marché.

20.4 Au fur et à mesure du remboursement des avances, le Maître d'Ouvrage donnera la mainlevée de la partie de la caution correspondante, sur demande expresse de l'entrepreneur.

#### **Article 21: Règlement des travaux (cf. art. 26, 27 et 30 CCAG complétés)**

##### **21.1. Constatation des travaux exécutés**

Avant le 30 de chaque mois, l'entrepreneur et le Maître d'Œuvre établiront un attachement contradictoire qui récapitulera et fixe les quantités réalisées et constatées pour chaque poste du bordereau au cours du mois et pouvant donner droit à paiement.

##### **21.2. Décompte mensuel**

Au plus tard le cinquième (05) du mois suivant les prestations, l'entrepreneur remettra en sept (07) exemplaires au Maître d'Œuvre, deux projets de décompte provisoire mensuel (un décompte hors TVA et un décompte du montant des taxes), selon le modèle de l'Organisme Payeur et établissant le montant total des sommes auxquelles il peut prétendre du fait de l'exécution du marché, depuis le début de celui-ci.

Seul le décompte hors TVA sera réglé à l'entrepreneur. Le décompte du montant des taxes fera l'objet d'une écriture d'ordre entre les budgets du Ministère en charge des finances.

Le montant HTVA de l'acompte à payer à l'entrepreneur sera mandaté comme suit:

- $[100 - 2,2 \text{ ou } - 5,5]\%$  versé directement au compte de l'entrepreneur ;
- 2,2% ou 5,5% versé au Trésor public au titre de l'AR dû par l'entrepreneur ;

Le Maître d'Œuvre disposera d'un délai de sept (07) jours pour transmettre à l'Ingénieur du marché, les décomptes qu'il a approuvés.

L'ingénieur disposera d'un délai de sept (07) jours pour transmettre au Chef de Service du marché, les décomptes qu'il a approuvés de façon à ce qu'ils soient en sa possession au plus tard le 19 du mois.

Le Chef de Service et le maître d'Ouvrage disposent d'un délai de sept (07) jours maximum pour procéder à la signature des décomptes.

Les paiements seront effectués par le FEICOM dans les délais prévus par la réglementation à compter de la remise du décompte approuvé.

#### **Article 22 : Intérêts moratoires (CCAG Article 31)**

Les intérêts moratoires éventuels sont payés par état des sommes dues conformément à l'article 88 du Décret n°2018/366 du 20 juin 2018 portant Code des Marchés Publics et ses différents textes d'application ;

#### **Article 23: Pénalités (CCAG Article 32 complété)**

##### **A. Pénalités de retard**

23.1. Le montant des pénalités de retard est fixé comme suit :

- a. Un deux millième (1/2000<sup>ème</sup>) du montant TTC du marché de base par jour calendaire de retard du premier au trentième jour au-delà du délai contractuel fixé par le marché ;
- b. Un millième (1/1000<sup>ème</sup>) du montant TTC du marché de base par jour calendaire de retard au-delà du trentième jour.

23.2. Le montant cumulé des pénalités de retard est limité à dix pour cent (10%) du montant TTC du marché de base et de ses avenants éventuels

##### **B. Pénalités spécifiques [montant à préciser]**

23.3. Indépendamment des pénalités pour dépassement du délai contractuel, le cocontractant est passible des pénalités particulières suivantes pour inobservation des dispositions du contrat, notamment :

- Remise tardive du cautionnement définitif ;
- Remise tardive des assurances ;
- Remise tardive du projet d'exécution pour autant que le retard soit du fait de l'entrepreneur.

La non production des documents susvisés dans les délais réglementaires entraîne une pénalité de **10 000 (dix mille) francs CFA** par jour calendaire de retard.

#### **Article 24: Règlement en cas de groupement d'entreprises (CCAG Article 33)**

24.1. En cas de groupement d'entreprises, les paiements se feront dans le compte du mandataire ;

24.2. La gestion des paiements des sous-traitants est à la charge de l'entrepreneur. Toutefois le Maître d'Ouvrage, l'Autorité Contractante et l'Organisme Payeur pourront intervenir en cas de réclamation des parties.

#### **Article 25: Décompte final (CCAG Article 34)**

25.1. Après achèvement des travaux et dans un délai maximum de **quinze (15) jours** après la date de réception provisoire, l'entrepreneur établira à partir des constats contradictoires, le projet de décompte final des travaux effectivement réalisés qui récapitule le montant total des sommes auxquelles il peut prétendre du fait de l'exécution du marché dans son ensemble.

Les délais de production, d'approbation et/ou de visa des décomptes par les parties prenantes restent les mêmes que ceux précisés à l'article 21.2.

#### **Article 26: Décompte général et définitif (CCAG Article 35)**

26.1. À la fin de la période de garantie qui donne lieu à la réception définitive des travaux, le Chef de service dresse le décompte général et définitif du marché qu'il fait signer contradictoirement par l'entrepreneur et l'Autorité Contractante. Ce décompte comprend :

- le décompte final,
- le solde,
- la récapitulation des comptes mensuels.

La signature du décompte général et définitif sans réserve par l'entrepreneur, lie définitivement les parties et met fin au marché, sauf en ce qui concerne les intérêts moratoires.

Les délais de production, d'approbation et/ou de visa des décomptes par les parties prenantes restent les mêmes que ceux précisés à l'article 21.2.

#### **Article 27: Régime fiscal et douanier (CCAG Article 36)**

Le décret N°2003/651/PM du 16 avril 2003 définit

les modalités de mise en œuvre du régime fiscal des

Marchés Publics. La fiscalité applicable au présent marché comporte notamment :

- des impôts et taxes relatifs aux bénéfices industriels et commerciaux, y compris l'IAR qui constitue un précompte sur l'impôt des sociétés ;
- des droits d'enregistrement calculés conformément aux stipulations du code des impôts ;
- des droits et taxes attachés à la réalisation des prestations prévues par le marché :
  - des droits et taxes d'entrée sur le territoire camerounais (droits de douanes, TVA, taxe informatique) ;
  - des droits et taxes communaux ;
  - des droits et taxes relatifs aux prélèvements des matériaux et d'eau.

Ces éléments doivent être intégrés dans les charges que l'entreprise impute sur ses coûts d'intervention et constituer l'undes éléments de sous-détails des prix hors taxes.

Le prix TTC s'entend TVA incluse.

#### **Article 28: Timbres et enregistrement des marchés (CCAG Article 37)**

Sept (07) exemplaires originaux du marché seront timbrés et enregistrés par le soins et aux frais de l'entrepreneur, conformément à la réglementation.

### **CHAPITRE III: EXÉCUTION DES TRAVAUX**

#### **Article 29 : Consistance des prestations**

Les travaux comprennent notamment :

- L'installation de chantier et les travaux préliminaires ;
- Les terrassements ;
- Les travaux de maçonnerie et de béton armé ;
- Les travaux de charpente-couverture et faux-plafonds ;
- Les menuiseries bois, métallique et aluminium ;
- L'électricité ;
- Les peintures ;
- Les revêtements durs ;
- La plomberie sanitaire.

#### **Article 30: Obligations du Maître d'Ouvrage (CCAG complété)**

30.1. Le Maître d'Ouvrage est tenu de fournir au prestataire les informations nécessaires à l'exécution de sa mission, et de lui garantir, aux frais de ce dernier, l'accès aux sites des projets.

30.2. Le Maître d'Ouvrage assure au prestataire protection contre les menaces, outrages, violences, voies de fait, injures ou diffamations dont il peut être victime en raison ou à l'occasion de l'exercice de sa mission.

#### **Article 31: Délais d'exécution du marché (CCAG Article 38)**

31.1. Le délai d'exécution des travaux objet du présent marché est de : **Trois (03) mois**

31.2. Ce délai court à compter de la date de notification de l'ordre de service de commencer les travaux.

#### **Article 32: Rôles et responsabilités de l'entrepreneur (CCAG Article 40)**

Le planning hebdomadaire détaillé des travaux sera communiqué au Maître d'Œuvre à chaque début de semaine et le planning général actualisé à chaque début de mois.

#### **Article 33: Mise à disposition des documents et du site (CCAG Article 42)**

L'exemplaire reproductible des plans figurant dans le Dossier d'Appel d'Offres sera remis par : La Maîtrise d'œuvre.

Le Maître d'Ouvrage met le site des travaux et ses voies d'accès à la disposition de l'entrepreneur en temps utile et au fur et à mesure de l'avancement des travaux.

#### **Article34: Assurances des ouvrages et responsabilités civiles (CCAGArticle45)**

Les polices d'assurances suivantes sont requises au titre du présent Marché pour les montants minimums indiqués ci-après dans un délai de quinze (15) jours à compter de la notification du marché :

- Assurance *responsabilité civile, chef d'entreprise* ;
- Assurance *"Tous risques chantier"*;

#### **Article35: Pièce à fournir par l'entrepreneur (Article49complété)**

##### **35.1. Programme des travaux, Plan d'assurance qualité et projet d'exécution**

Dans un délai maximum de **trente (30) jours** à compter de la notification de l'ordre de service de commencer les travaux, l'entrepreneur soumettra, en **sept(07)** exemplaires, à l'approbation de l'Ingénieur après avis du Maître d'Œuvre, le programme d'exécution des travaux, son calendrier d'approvisionnement, son projet de Plan d'Assurance Qualité (PAQ) et son Plan de Gestion Environnementale.

Ce programme sera exclusivement présenté selon les modèles fournis.

- a. Deux (02) exemplaires de ces pièces lui seront retournés dans un délai de quinze (15) jours à partir de leur réception avec :
  - Soit la mention d'approbation " BON POUR EXECUTION";
  - Soit la mention de leur rejet accompagnée des motifs du dit rejet.

L'entrepreneur disposera alors de huit (08) jours pour présenter un nouveau programme. L'Ingénieur ou le Maître d'Œuvre disposera alors d'un délai de cinq (05) jours pour donner son approbation ou faire d'éventuelles remarques ; Les délais d'approbation du programme sont suspensifs du délai d'exécution.

L'approbation donnée par le Chef de Service ou le Maître d'Œuvre n'atténuera en rien la responsabilité de l'entrepreneur. Cependant les travaux exécutés avant l'approbation du programme ne seront ni constatés ni rémunérés sauf s'ils ont été expressément ordonnés. Le planning actualisé et approuvé deviendra le planning contractuel.

L'entrepreneur tiendra constamment à jour, sur le chantier, un planning des travaux qui tiendra compte de l'avancement réel du chantier. Des modifications importantes ne pourront être apportées au programme contractuel qu'après avoir reçu l'accord du Chef Service du Marché. Après approbation du programme d'exécution par le Chef Service du Marché, celui-ci le transmettra dans un délai de cinq (05) jours à l'Autorité Contractante, sans effet suspensif de son exécution. Toutefois, s'il est constaté des modifications importantes dénaturant l'objectif du marché ou la consistance des travaux, l'Autorité Contractante retournera le programme d'exécution accompagné des réserves à lever dans un délai de quinze (15) jours à compter de sa date de réception.

- b. Le Plan de Gestion Environnemental fera ressortir notamment les conditions de choix des sites techniques et de base vie, les conditions d'emprunt de sites d'extraction et les conditions de remise en état des sites de travaux et d'installation.
- c. L'entrepreneur indiquera dans ce programme les matérielset méthodes qu'il compte utiliser ainsi que le effectifs du personnel qu'il compte employer.
- d. L'agrément donné par le chef de service ou l'Ingénieur ou encore la Maîtrise d'œuvre ne diminue en rien la responsabilité de l'entrepreneur quant aux conséquences dommageables que leur mise en œuvre pourrait avoir tant à l'égard des tiers qu'à l'égard du respect des clauses du marché.

##### **35.2. Projet d'exécution**

- a. **Avant le démarrage des travaux et après approbation du Projet d'Exécution par l'Ingénieur du Marché, la Non Objection audit Projet d'Exécution des Ouvrages, devra préalablement être délivrée par le FEICOM dans un délai n'excédant pas vingt (20) jours calendaires.**
- b. Le dossier des plans d'exécution (*calcul et dessins*) d'exécution nécessaires à la réalisation de toutes les parties de l'ouvrage devra être soumis au visa de l'Ingénieur du Marché dans un délai maximum de **trente (30) jours calendaires** après la notification de l'ordre de service de commencer les travaux.
- c. L'Ingénieur disposera d'un délai de **dix (10) jours** pour les examiner et faire connaître ses observations. L'entrepreneur disposera alors d'un délai de **cinq (05)** pour présenter un nouveau dossier intégrant les dites

observations.

- d. Le FEICOM (Organisme payeur) disposera d'un délai de **vingt (20) jours** calendaires pour délivrer la non objection préalable au démarrage des travaux.

**35.3. En cas d'inobservation des délais d'approbation des documents ci-dessus par l'Administration, ceux-ci sont réputés approuvés.**

**Article 36: Organisation et sécurité des chantiers (CCAG Article 50)**

36.1. Les panneaux placés au début et à la fin de chaque tronçon, devront être mis en place dans un délai maximum d'un mois après la notification de l'ordre de service de commencer les travaux.

36.2. Services à informer en cas d'interruption de la circulation ou le long des itinéraires déviés:

L'entrepreneur devra se conformer rigoureusement aux instructions de la maîtrise d'œuvre sur la signalisation de ses chantiers. Cette signalisation devra être conforme à la réglementation en vigueur. Avant la tombée de la nuit, les installations des chantiers et les voies circulées devront être éclairées au moyen de lanternes d'une intensité lumineuse suffisante pour assurer en toute sécurité la circulation terrestre

36.3. L'Entrepreneur prendra toutes les dispositions utiles pour maintenir le site des travaux et les alentours en bon état de propreté et de sécurité.

**Article 37: Implantation des ouvrages (CCAG Article 52)**

Le Maître d'Œuvre notifiera dans un délai de **vingt (20) jours** suivant la date de notification de l'ordre de service de commencer les travaux, les points et niveaux de base du projet.

**Article 38: Sous-traitance (CCAG Article 54)**

La part des travaux à sous-traiter est de **maximum de 30%** du montant du marché de base et des avenants.

**Article 39: Laboratoire de chantier et essais (CCAG Article 55)**

39.1. Indiquer si nécessaire les modalités de réalisation des essais et études géotechniques prévues dans le CCTP.

39.2. Le Chef de Service dispose d'un délai de **sept (07) jours** pour agréer le personnel et le laboratoire de l'entrepreneur, dès réception de la demande et après avis de l'Ingénieur du Marché.

**Article 40: Journal de chantier (CCAG Article 56 complété)**

40.1. Le journal de chantier sera signé contradictoirement par la Maîtrise d'œuvre et le représentant de l'entrepreneur systématiquement tous les jours.

40.2. C'est un document contradictoire unique. Ses pages sont numérotées et visées. Aucune page ne doit être enlevée. Les parties ratées ou annulées sont signalées en marge pour validation.

**Article 41: Utilisation des explosifs (CCAG Article 60)**

Sans Objet.

## **CHAPITRE IV: DE LA RÉCEPTION**

**Article 42: Réception provisoire (CCAG Article 67)**

Avant la réception provisoire, l'entrepreneur demandera par écrit au Maître d'Ouvrage avec copie à l'Autorité Contractante, à l'Ingénieur et l'Organisme Payeur, l'organisation d'une visite technique préalable à la réception.

42.1. Épreuves éventuelles comprises dans les opérations préalables à la réception :

- Les épreuves sclérométriques des éléments de structure de l'ouvrage ;
- La vérification de la disposition et l'installation des fourreaux et câbles (électriques, téléphoniques) ;
- La vérification des installations sanitaires et associées ;
- La vérification des défauts structurels et de formes.

42.2. Constatation éventuelle du réajustement des installations de chantier et de la remise en état des

42.3. La Commission de réception sera composée des membres suivants à titre indicatif:

1. Le Maître d'Ouvrage ou son représentant, **Président**;

2. Le Directeur Général du FEICOM ou son représentant, **Membre** ;
3. L'Ingénieur du Marché ou son représentant, **Rapporteur** ;
4. Le Sous-Directeur du Développement des Collectivités Territoriales Décentralisées de l'Agence Régionale FEICOM/CENTRE, **Membre** ;
5. Le Chef de Brigade de la Délégation des Marchés Publics de la Haute-Sanaga, **Observateur**
6. Le Chef de Service du Marché ou son représentant, **Membre**;
7. La Maîtrise d'œuvre, **Membre** ;
8. Le Comptable Matière, **Membre** ;
9. L'Entrepreneur, **Membre**.

Pour des besoins de suivi évaluation, les Délégués Départementaux de l'Economie de la Planification et de l'Aménagement du Territoire, et des Marchés Publics peuvent assister à la réception provisoire des travaux.

L'entrepreneur est convoqué à la réception par courrier au moins **dix (10) jours** avant la date de la réception. Il est tenu d'y assister (ou de s'y faire représenter).

Il assiste à la réception en qualité de membre. Son absence équivaut à l'acceptation sans réserve des conclusions de la commission de réception.

La Commission après visite du chantier examine le procès-verbal des opérations préalables à la réception et procède à la réception provisoire des travaux s'il y a lieu.

La visite de réception provisoire fera l'objet du procès-verbal de réception provisoire signé sur le champ par tous les membres de la commission.

Le procès-verbal de réception provisoire précise ou fixe la date d'achèvement des travaux.

42.4. Il sera organisé les réceptions partielles des parties d'ouvrages avant l'établissement des décomptes mensuels

#### **Article 43: Documents à fournir après exécution (CCAG Article 68)**

43.1. Après la réception provisoire, l'entrepreneur fournira au Maître d'ouvrage, et dans un délai de vingt (20) jours, les clés de l'ouvrage, les plans de recollement et les photos retraçant l'évolution des travaux.

#### **Article 44: Délai de garantie (CCAG Article 70)**

La durée de garantie est de **douze (12) mois** à compter de la date de réception provisoire des travaux.

#### **Article 45 : Réception définitive (CCAG Article 72)**

45.1. la réception définitive s'effectuera dans un délai maximal de **quinze (15) jours** à compter de l'expiration du délai de garantie.

45.3. la procédure de réception est la même que celle de la réception provisoire.

## **CHAPITRE V: DISPOSITIONS DIVERSES**

#### **Article 46: Résiliation du marché (CCAG Article 74)**

Le marché peut être résilié comme prévu à la section III Titre IV du décret n° 2004/275 du 24 Septembre 2004 et également dans les conditions stipulées aux articles 74, 75 et 76 du CCAG, notamment dans l'un des cas de :

- retard de plus de quinze (15) jours calendaires dans l'exécution d'un ordre de service ou arrêt injustifié des travaux de plus de sept (07) jours calendaires;
- retard dans les travaux entraînant des pénalités au-delà de 10% du montant des travaux;
- refus de la reprise des travaux mal exécutés;
- défaillance de l'entrepreneur;
- non-paiement persistant des prestations.

#### **Article 47 : Cas de force majeure (CCAG article 75)**

Dans le cas où l'entrepreneur invoquerait le cas de force majeure, les seuils de déclenchement de laquelle aucune réclamation ne sera admise sont :

- pluie: 200 millimètres en 24 heures;
- vent : 40 mètres par seconde ;



- *crue : la crue de fréquence décennale.*

**Article 48 : Différends et litiges (CCAG article 79)**

Les différends ou litiges nés de l'exécution du présent marché peuvent faire l'objet d'un règlement à l'amiable.

Lorsqu'aucune solution amiable ne peut être apportée au différend, celui-ci est porté à l'Attention de l'Autorité des Marchés Publics avant d'être porté devant la juridiction camerounaise compétente.

**Article 49 : Edition et diffusion du présent marché**

**Dix(10) exemplaires** du présent marché seront édités par les soins de l'entrepreneur et fournis au Maître d'Ouvrage.

**Article 50 et dernier: Entrée en vigueur du marché**

Le présent marché ne deviendra définitif qu'après la signature par l'Autorité Contractante. Il entrera en vigueur dès sa notification à l'entrepreneur par ce dernier.

**PIÈCE N° 05 : CAHIER DES CLAUSES TECHNIQUES PARTICULIÈRES (CCTP)**

## **LISTE DES LOTS**

### **LOT 1 : TRAVAUX PREPARATOIRES**

### **LOT 2 : LES FONDATIONS**

### **LOT 3 : SUPERSTRUCTURE ET MACONNERIE**

### **LOT 4 : TOITURES - COUVERTURE**

### **LOT 5 : PLOMBERIE SANITAIRE**

### **LOT 6 : MENUISERIES**

### **LOT 7 : PEINTURE ET VITRERIE**

### **LOT 8 : AMÉNAGEMENTS EXTÉRIEURS**

Le présent document a pour but de décrire les matériaux et leur mise en œuvre dans le cadre des travaux de réhabilitation et d'extension de la tribune municipale de la Commune de MBANDJOCK.

Dans la description générale, le maître d'œuvre se charge de renseigner l'entrepreneur sur la qualité des ouvrages à exécuter, sur leur nombre, leurs dimensions et leurs emplacements. Mais il convient de signaler que ces descriptions n'ont pas un caractère limitatif, et que l'entrepreneur devra exécuter, comme étant compris dans son prix, sans exception ni réserves, tous les travaux que sa profession exige et qui seront indispensables pour l'achèvement complet de la construction projetée.

## **1 / EXÉCUTION DES OUVRAGES**

Toutes les dispositions précisées dans le présent C.C.T.P (cahier des clauses techniques particulières) et sur les plans d'exécution des travaux seront obligatoirement respectées ; Tant en ce qui concerne le choix des matériaux que le mode de réalisation et les dispositions d'ensemble.

L'entrepreneur devra prévoir tous les travaux indispensables pour assurer le parfait achèvement des travaux conformément aux règles de l'art et de la bonne construction. De plus, L'entrepreneur devra se rendre compte des dispositions de l'état des lieux, des accès et des servitudes. L'entrepreneur reconnaît avoir suppléé, par ses connaissances professionnelles, aux détails qui auraient pu être oubliés au descriptif ci-après sans qu'il puisse prétendre à aucune majoration du prix forfaitaire convenu.

## **3 / VÉRIFICATION DES COTES DES PLANS**

Aucune mesure ne devra être prise à l'échelle métrique sur les plans, sauf les détails à grandeur d'exécution. L'entrepreneur devra vérifier soigneusement toutes les côtes portées sur les plans. Il devra s'assurer de leur concordance entre les différents plans d'ensembles, de détails et les devis descriptifs. Il devra immédiatement informer le maître d'œuvre dans le cas où il aurait constaté une erreur ou une omission. L'entrepreneur devra s'assurer sur place avant toute mise en œuvre, de la possibilité de suivre les côtes et les indications diverses.

## **4 / EXÉCUTION DES TRAVAUX**

L'entrepreneur est tenu de respecter l'implantation de l'ouvrage selon les plans et le respect des règles de l'art. Les travaux dévolus à ce lot se définissent en trois tâches définies comme suit :

**a) Nettoyage :**

Il sera exécuté à la main. Il consiste au désherbage, abattage des arbres s'il y a lieu, arrachage et dessouchage des troncs et souches d'arbres existants sur l'emprise du site et du bâtiment à aménager. Les débris de tout genre seront entassés, évacués et jetés à la décharge publique aux frais de l'entrepreneur. Il ne sera procédé à aucune incinération sur le site à nettoyer.

Les constructions ou tout autre ouvrage existant sur le site seront détruites et modifiées selon les plans et les gravats évacués à la décharge publique.

**b) Terrassement :**

Cette tâche consiste à niveler, à réaliser à partir du terrain naturel, une mise en forme des plates formes afin d'obtenir une planéité homogène de la surface à bâtir ou à modifier. Le sol ne devra pas présenter des accidents de nivellement au moment de l'implantation de l'ouvrage. Les travaux de terrassement permettront également d'aménager les voies de dessertes, et aménager les parkings autour du site.

**c) Installation du chantier :**

Compte tenu de la taille de l'ouvrage, l'entrepreneur sera tenu de construire une baraque de chantier en matériaux provisoires constitué des planches de section 500x0.30cm en bois blanc servant, de bureau pour réunion de chantier, d'atelier et de stockage des matériaux et matériels de l'entreprise. Le prix dévolu à cette tâche concerne l'amenée et le repli du matériel de l'entrepreneur en fin de chantier.

Par ailleurs, l'entrepreneur pourra s'il le souhaite installer des containers spécialement aménagés et destinés à accueillir les locaux d'ateliers et magasins suscités. Dans tous les cas, il sera mis à sa disposition un espace destiné à accueillir ces ouvrages. La réalisation des travaux sera conforme aux plans d'exécution. Il sera également tenu de tirer un trait de niveau à un mètre du sol fini du dallage, sur les ouvrages en élévation tels que poteaux, murs, cloisons, enduits etc...

- Le trait de niveau devra servir à tous les corps d'état, et ne devra être tracé que par l'entrepreneur. Il en assurera l'entretien pendant toute la durée des travaux.

## **LOT N° 1 TRAVAUX PREPARATOIRES**

L'installation des postes de ferrailage, coffrage, et éventuellement de préfabrication protégés contre les intempéries. L'entrepreneur bâtira également une baraque de chantier en matériaux provisoires qui contiendra un magasin de stockage de matériaux et au moins une salle à usage de bureau et de salle de réunions. Il aménagera une toilette dont il assurera l'entretien et qu'il détruira complètement à la fin des travaux.

**Implantation**

Il est rappelé que l'entrepreneur est tenu de respecter les plans de masse pour implanter l'ouvrage à bâtir. Elle sera faite à l'aide des chaises d'angle en lattes de 4 x 8 cm contournant l'emprise du bâtiment ou de l'ouvrage à modifier selon les besoins du maître d'ouvrage, et à au moins 1 mètre des côtes extérieures. Il sera matérialisé des différentes pièces qui seront au même niveau sur le plan horizontal que le niveau du dallage fini.

## LOT N°2 LES FONDATIONS

Les travaux dévolus à ce lot concernent :

### **a) Les fouilles :**

Elles seront en rigole et en puits, et seront exécutées manuellement. Les fonds de fouilles dressées sur une profondeur de 1.40 cm au minimum et les murs seront fondés sur une profondeur de 100 cm au maximum, sauf indications contraires du maître d'œuvre au vu des essais et études géotechniques qui seront préalablement effectués sur le terrain. Les terres en déblai seront mises de côté, pour une réutilisation ultérieure. La largeur des fouilles en rigole est de 40cm pour les murs. Les fouilles des semelles auront des dimensions qui seront respectivement indiquée après calcul de structure ou sur les plans d'exécution.

### **b) Béton de propreté :**

Ce béton sera gâché avec du sable fin mélangé avec du ciment de type CPJ35 ou similaire. Il sera dosé à 150 kg de ciment /mètre cube de sable. Pour les règles de la bonne construction, l'entrepreneur posera d'abord le câble de terre au fond des fouilles avant de le noyer avec le béton de propreté. Ce béton sera posé sur les fonds des fouilles et aura une épaisseur de 05 cm répandu sur toute la largeur des fouilles.

#### **- Caractéristique des bétons :**

- **Les ciments :** CPJ 35 ou son équivalent.

- **Les aciers :** Ils seront à haute adhérence HA et devront posséder une nuance Fe E 400.

- **Les sables :** La nature et la provenance des sables demeurent soumises à l'approbation du maître d'œuvre. Ils proviendront soit des rivières, soit des carrières. L'équivalent de sable sera supérieur à 80 % et le pourcentage d'éléments très fins éliminés par décantation sera inférieur à 4 %.

- **Les granulats :** Ils devront être propres et exempts de tout détrit. Au mieux, ils proviendront des gîtes ou des carrières retenues par le maître d'œuvre. Les classes utilisées seront le 5/15 et le 15/25. Le pourcentage d'éléments fins éliminés par décantation sera inférieur à 2 %.

### **c/Béton armé pour semelles:**

Dosé à 350 kg / mètre cube, ce béton sera coulé sur l'axe des fondations au-dessus du béton de propreté. Les semelles seront dimensionnées suivant le plan de fondations. Elles seront constituées de deux (2) nappes d'armatures tissées suivant recommandations du bureau d'études techniques.

### **d) Longrines en béton armé :**

Poteaux et longrines seront en béton armé dosé à 350 kg / mètre cube. Les coffrages et les armatures seront exécutés suivant les calculs. La règle de calcul utilisée étant le B.A.E.L 91.

### **e) Remblai et compactage :**

La totalité des remblais est prévue au présent lot aux côtes du sol futur diminué de 10 cm. Ces remblais sont à exécuter au pourtour des murs péri métriques du bâtiment. Les terres employées dans ce remblai doivent être exemptes de détrit, de gros blocs et de toute matière végétale. Les remblais seront exécutés dès que possible par couche de 20 cm d'épaisseur sérieusement pilonnée et écraser aux fins d'obtenir une densité sèche au moins égale à 90 % de l'optimum Proctor modifié.

### **f) Dallage en béton armé :**

Il sera posé avant exécution, un film polyane placé sur toute la surface sur laquelle reposera le dallage. Les armatures en acier seront constituées de nappes de treillis soudés de diamètre 6 mm. Le béton dosé à 300 kg/ mètre cube aura une épaisseur de 10 cm.

## LOT N° 3 SUPERSTRUCTURE ET MACONNERIE

### **a) Élévation :**

Les murs principaux seront en agglomérés de ciment de 40x20x15, les murs secondaires ou les cloisons seront en aggloméré de 40x20x15.

Dosé à 400kg/m<sup>3</sup> de ciment mélangé d'un hydrofuge pour les parois extérieures et intérieures.

### **b) Poteaux – Linteaux – Poutres :**

Ces ouvrages seront exécutés avec un béton dosé à 350 kg / mètre cube. La section des différentes pièces et les armatures seront dimensionnées suivant les calculs de structure et de béton armé conformes aux règles du BAEL 91. Ces calculs seront effectués par l'entrepreneur sous forme de note de calculs, justifiant le choix des sections et le dimensionnement des armatures. Ces notes de calculs seront présentées au maître d'œuvre pour vérification et approbation avant la mise en exécution des travaux.

### **c) Les enduits**

Ils seront effectués avec un mortier de ciment dosé à 400 kg /mètre cube

Ils seront exécutés sur les murs intérieurs. A l'extérieur, ils seront effectués sur les murs spécialement indiqués par le maître d'œuvre sur les plans.

### **d) Chapes ciment :**

L'entrepreneur effectuera, sur tous les sols avant revêtement de ces derniers, des chapes de ciment lisses, sauf dans les salles d'eau où elles ne seront pas lisses.

Elles seront constituées de mortier de ciment dosé à 400 kg / mètre cube, lissées à leur partie supérieure.

## **RESUME DES TRAVAUX**

### **BETON EN FONDATIONS :**

- béton de propreté dosé à 150 kg / mètre cube pour les fonds de fouilles d'épaisseur 5 cm.
- dallage : film polyane de 200 microns avec béton légèrement armé dosé à 300 kg / mètre cube.

### **Béton armé pour superstructure :**

- béton armé dosé à 350 kg / mètre cube pour poteaux, linteaux, poutres et chaînages.

### **MAÇONNERIES ET ENDUITS :**

- murs des fondations (sous-bassement) en agglomérés de ciment de 40 x 20 x 20 cm.
- murs élévation en agglomérés de ciment de, 40 x 20 x 15 et 40 x 20 x 15.
- enduit au mortier de ciment dosé à 300 kg / mètre cube sur murs intérieurs et extérieurs y compris toute suggestion ayant une épaisseur de 3cm, réalisé selon les règles de l'art.

## LOT N° 4 TOITURES - COUVERTURE

### **1) Généralités**

#### **a) Étendue des travaux**

Les travaux de ce lot concernent la réalisation de la charpente, la pose de la couverture et des travaux d'étanchéité. Ces travaux comprennent :

- les calculs et dessins nécessaires à l'exécution
- fourniture des matières y compris pièces spéciales d'encrage, boulons ou clous, etc...
- la mise en œuvre et les traitements de protection des ouvrages réalisés.
- pose des protections étanches sur toitures.

#### **b) Les documents généraux de référence.**

Les normes utilisées seront les normes françaises, sauf si une réglementation particulière au Cameroun se trouve en contradiction ou apporte un meilleur résultat.

- D.T.U n° 32-1-charpente bois
- Règles C-B. 71 charpentes bois

- Normes françaises

## 2) Matériaux

### a) le bois massif

#### - essences :

Les essences retenues seront de préférence : l'Iroko-les Ekop-le Movingui-le Fraké et l'atuit.

#### - humidité

Le bois sera séché de manière à limiter les déformations ultérieures. Le taux d'humidité des bois devra être ramené à 17 % au plus, et à 3 % au moins. L'attention de l'entrepreneur est attirée sur la forte variation de l'hygrométrie à Yaoundé et ses environs où, il conviendra d'utiliser le Fraké (peu déformable) ou à défaut, de prévoir les dispositifs limitant les déformations.

#### - traitement :

Les bois devront être traités avec des produits fongicides et insecticides. Il conviendra de veiller particulièrement à traiter les coupes d'extrémités faites sur le chantier.

#### - protection vis-à-vis des intempéries :

On veillera à ce que les bois utilisés en charpente ne soient pas exposés aux intempéries.

#### -organes d'assemblage :

Les clous employés seront soit des pointes ordinaires, soit des pointes torsadées créant un fendage moindre. Les clous seront dépourvus de protection afin qu'une fois dans le bois, leur oxydation crée une adhérence.

## 3 / Description des travaux :

- **Fermes** : Les fermes seront constituées de bastaings de 3/15 et 5/20 sur les quelles seront posées les pannes.
- **Pannes** : Elles seront constituées de lattes en bois dur de 6/8.
- **Couverture** : Elle sera constituée de tôles bac pré laqué en ALU 6/10<sup>e</sup>.
- **Pentes et recouvrement** : Les pentes de la toiture seront celles définies dans les plans d'exécution des travaux.
- **Béton armé** : le béton sera utilisé pour le coulage du becqué dosé à 300Kg/mètre cube

## LOT N° 5 PLOMBERIE SANITAIRE

L'entrepreneur doit, d'une manière générale :

- Les Réseaux de distribution d'eau froide
- Les Appareils sanitaires complètement équipés
- La protection anti rouille des canalisations apparentes ou encastrées
- Les dispositions anti vibratiles
- Les raccordements sur les attentes de maçonnerie
- La fourniture et le réglage des fourreaux
- Les essais, compris main d'œuvre et appareils nécessaires
- Les notices de fonctionnement et d'information du personnel utilisateur de l'ouvrage

## 2 / BASE DES CALCULS

### Dimensionnement du réseau :

#### a / Débit de base

Les débits de base à respecter pour l'alimentation des appareils en eau froide seront les suivants :

Lavabo.....0.1 l/s  
 Poste d'eau.....0.15 l/s  
 WC à réservoir de chasse .....0.1 l/s

#### Vitesse d'écoulement maximale

- canalisation d'amenée d'eau au bâtiment .....2,00 m/s

- Réseau général .....1,20 l/s

Pression

Pression minimale résiduelle au niveau du robinet le plus défavorisé.1 bar

Pression au robinet le plus exposé.....3 bars

#### **Diamètre minimum**

15/21 pour l'acier galvanisé

10/12 pour les tubes en cuivre

20 pour les P.V.C pression

#### **PLOMBERIE SANITAIRE**

Alimentation eau froide

- Lavabo .....12/14

- WC .....12/14

#### **b / CALCUL DES EAUX USEES ET DES EAUX VANNES**

##### **Débit de base des appareils (d'après R.E.E.F)**

- Lave- mains .....0,40 l/s

- WC ..... 1,50 l/s

- Siphon de sol ..... 0,80 l/s

##### **Dimensionnement des réseaux**

Les chutes seront calculées d'après les normes NF. 41.202 à 204. Les réseaux horizontaux seront calculés en prenant une simultanéité correspondant au R.E.E.F 58. Les vitesses choisies devant être comprises entre 1,00 m/s et 3,00 m/s afin de conserver l'auto- curage des tuyauteries.

Le remplissage sera prévu à 5/10 en ce qui concerne les EU et les EV.

La pente minimale d'évacuation sera de 3 cm /m.

Diamètre des vidanges (d'après R.E.E.F)

- lave- mains .....30 mm

- wc à réservoir de chasse ..... 80 mm

- Siphon de sol ..... 50 mm

- wc à robinet de chasse ..... 100 mm

#### **c / Calcul des eaux pluviale :**

Les descentes d'eaux pluviales auront un diamètre minimum de 100 mm

Les évacuations depuis les descentes jusqu'aux collecteurs VRD seront dimensionnées à partir d'un débit de 0,10 l/s et d'un coefficient de 0,9 pour les parties plantées. Il est entendu qu'une canalisation horizontale sera d'un diamètre au moins égal à celui de la chute qu'elle reprend. Le remplissage concerne les EP.

La pente minimale d'évacuation sera de 2 cm/m.

### **3 / APPAREILS SANITAIRE**

#### **Généralités :**

Tous les appareils sont prévus complètement installés et en bon état de fonctionnement y compris les robinetteries, vidanges accessoires, raccords de scellement nécessaires. Ils seront de première qualité en porcelaine couleur blanche, sauf modification du maître d'ouvrage, et les robinetteries chromées. La garantie écrite assurée par les fabricants est de 5 ans minimum.

Des tampons sont prévus sur tous les appareils pour éviter l'engorgement des siphons et des canalisations pendant le travail. L'entrepreneur aura à sa charge, la dépose et la repose des appareils au moment de l'exécution des travaux de peinture. L'emplacement et le nombre des appareils sont indiqués sur les plans.

#### **Lave main :**

Le lave main sera installée dans les toilettes. Il aura les caractéristiques suivantes :

- Type porcelaine blanche de 500\*340 mm

- Robinet simple n° 72.409-13.

-Vidange munie d'une chaînette.

- Siphon coulissant n° 78.285 - 0 -32

- Fixation murale



- Glace de 600\*400 mm avec 4 attaches.

#### **WC à l'anglaise :**

Il aura les caractéristiques suivantes

- Type BRIVE ou similaire, sortie orientable, réservoir à dossier en porcelaine n° 1412 / 1475
- 1 robinet d'arrêt
- 1 ensemble flotteur silencieux n° 6491
- 1 battant plastique de la série forte de couleur noire ou blanche
- 1 porte papier hygiénique chromé, type inviolable
- 1 ensemble balayette de sol
- Vis de fixation en laiton 06 ; avec cache tête chromé

#### **Siphon de sol :**

Dans les salles d'eaux, il sera installé des siphons de sol de diamètre 40 mm

#### **4 / EVACUATION GENERALE**

Toutes les évacuations sont effectuées gravitairement au réseau extérieur.

#### **\* Canalisation à l'intérieur du bâtiment sous dallage et sous plancher**

Les réseaux d'évacuation EU et EV seront séparés à l'intérieur du bâtiment.

Les diamètres minimums seront les suivants :

- WC et chutes EV ..... 100 mm
- Lavabos et éviers EU ..... 80 mm
- Siphon de sol ..... 40 mm

#### **Vannes d'arrêt :**

Au niveau du bâtiment, il sera prévue une vanne d'arrêt installée dans chaque regard d'évacuation.

Le niveau sonore des canalisations sera inférieur à 30 dB.

### **LOT N° 6**

#### **REVETEMENT DES MURS ET SOLS**

#### **1) Documents :**

Pour l'ensemble des conditions techniques auxquelles doivent satisfaire les matériaux à employer et les ouvrages à exécuter, l'entrepreneur du présent lot doit se conformer :

a) aux D.T.U du C.S.T.B et, entre autre :

- sols scellés
- revêtements muraux scellés
- b) aux cahiers des charges et cahiers des prescriptions techniques générales établis par le C.S.T.B
- c) aux normes françaises AFNOR

#### **2) Définition des ouvrages :**

##### **a) Étendue des prestations :**

L'entrepreneur aura à sa charge, non seulement la pose et la fourniture des revêtements prévus, mais également :

- Tous les travaux préparatoires
- L'exécution de la chape, support des revêtements

##### **b) Carrelage des sols :**

Mise en œuvre traditionnelle par scellement sur mortier de pose dosé à 250 kg de ciment blanc par mètre cube de sable. Nettoyage préalable du support et humidification de celui-ci. Les joints seront réguliers et calfeutrés avec un mortier de ciment dosé à 800 kg par mètre cube de sable fin. On procèdera à un nettoyage au chiffon sec et à la sciure fine de bois blanc. La protection des carrelages par couche de sciure ou sable fin sec silencieux. Les carreaux devront être de premier choix, Le choix des colorie sera soumis à l'approbation du maître d'ouvrage.

Les toilettes et cuisine seront revêtues de grès cérame de 20 x 20 cm et 5x5cm

Les pièces telles que le grand salon et les autres pièces seront revêtues au sol des carreaux grès cérame ou granites de section 40x40cm 30x30cm.

### **c) Carrelage des murs**

Les murs des salles d'eau (WC, toilettes) recevront un revêtement de faïence ou grès cérame de 15 x 15 cm ou 20x20 cm sur une hauteur de 1,80 mètres au-dessus du niveau fini du sol.

#### **Résumé des travaux :**

- Grès cérame 20 x 20 cm pour les sols des salles d'eau
- Carreaux de céramique fine antidérapante de 60x60 cm pour les sols des autres pièces et terrasses.
- Faïence de 15 x 15 cm ou 20x20cm pour les murs des salles d'eau et cuisine.
- Ponçage, calfeutrage et nettoyage après mise en œuvre.

## **LOT N° 7 MENUISERIES**

Il s'agit de :

Menuiseries bois

Ferronneries et Aluminium.

### **1 / Documents**

L'Entrepreneur chargé de la réalisation du présent lot devra se conformer aux :

- D.T.U établis par le C.S.T.B
- Norme française AFNOR.

### **2 / Qualités**

La menuiserie bois doit être de la bonne qualité ; Faite avec des essences locales telles que : Azobé, Doussié, Bubinga, Moabi, Atui etc... Traités avec des insecticides, des fongicides et des produits tels le xylophène.

Les huisseries bois seront exécutées avec le plus grand soin, munies d'une feuillure pour accueillir les baies vitrées et les battants des portes et de certaines fenêtres. Aussi bien pour les fenêtres que pour les portes, elles seront faites avec l'essence retenue par le maître d'ouvrage de concert avec le maître d'œuvre.

#### **Les battants des portes :**

Dans les salles d'eau, on disposera des portes isoplannes recouvertes d'une couche protectrice de peinture émaillée.

Les portes intérieures seront en bois massif dur du type Bubinga, Moabi ou Iroko.

Elles recevront une couche de vernis. Les portes donnant à l'extérieur quant à elles seront exécutées selon le système à double battant. Le battant intérieur sera conçu et constituera une baie vitrée avec des carreaux de verre clair ou bleuté (à soumettre à l'approbation du maître d'ouvrage). Le battant extérieur sera entièrement métallique. Il est à noter que tous ces battants seront vernis, et les essences retenues pour la réalisation de ces ouvrages sont : Le Bubinga, Le moabi.

#### **Serrurerie et quincaillerie :**

La serrurerie et la quincaillerie seront de première qualité, type Laperre ou équivalent. Les serrures seront à canon uniquement, et chaque porte sera équipée en plus de deux targettes de sécurité placées à l'intérieur de la pièce.

Les fenêtres seront entièrement des baies vitrées dormant sur une huisserie en aluminium. Le battant sera équipé de carreaux de verre bleuté ou clair ; équipé d'une quincaillerie de qualité permettant la manipulation. La partie bois sera poncée, calfeutrée et vernie.

#### **Les Plinthes en grès cérame ou granite :**

Aupied de chaque mur, il sera disposé une plinthe.

## LOT N° 8 PEINTURE ET VITRERIE

### **Documents :**

Pour l'ensemble des conditions techniques auxquelles doivent satisfaire les matériaux à employer et les ouvrages à exécuter, l'entrepreneur devra se référer aux documents suivants :

- cahier des charges applicables aux travaux de peinture, établi par le C.S.T.B.
- Spécifications prévues par l'Union Nationale des peintres et vitriers de France -U.N.P.V. F
- D.T.U. relatif aux revêtements minces collés.

### **a) Nature et qualité des matériaux :**

- les matières utilisées seront de première qualité.
- les couleurs retenues seront prises sans aucun mélange toxique ou étranger (céruse, sulfate de plomb, sulfate de baryte, craie ...)

### **b) Teintes des peintures**

La peinture sera généralement d'un ton blanc- les tons en couleur restant soumis à l'approbation de l'architecte.

### **Travaux :**

- Reconnaissance des fonds

Les travaux ne seront exécutés que sur subjectiles secs et propres

- Travaux préparatoires :

Tous les travaux préparatoires et ouvrages successifs tels : Égrenage, rebouchage, calfeutrage, masticage, ponçage, enduits, impression à la chaux ... sont implicitement compris dans les conditions du marché, même s'ils ne sont pas tous cités dans le devis quantitatif et estimatif.

- Le rebouchage au droit des têtes de vis, assemblage, lames de paumelles, équerres, ...et les rechampissages seront très soignés.
- les ponçages seront exécutés de façon à ne laisser aucun grain sur les enduits, aucune écharde ou trace d'outils sur les bois.
- les parties métalliques dues par les divers corps d'état, seront protégées par une peinture antirouille. Néanmoins, le peintre devra vérifier et parfaire cette protection par une couche de panchromate de Zinc ou minimum de plomb.

### **Protection :**

Le peintre devra la protection des lieux où il effectue ses travaux, par papier, bâches, caches... L'entrepreneur devra, également effectuer le nettoyage des tâches et accidents résultant de l'application de ses produits- En aucun cas, il ne devra appliquer de peinture ou de vernis sur les joints d'étanchéité ou de dilatation. Les revêtements de sol, éventuellement mis en place avant les peintures, seront parfaitement protégés soit par du plastique ou du papier carton.

### **Raccords**

Le peintre appelé à exécuter ses travaux en dernier, devra veiller à la perfection de son travail. Il devra les raccords après nettoyage de façon à présenter un travail impeccable, lors de la réception provisoire.

### **Nettoyage**

Le peintre devra le nettoyage parfait de tous les endroits où il aura effectué les travaux. En particulier, élimination de toutes bavures et traces de peinture sur toutes les menuiseries, vitrages, revêtements divers etc. Il restera responsable des dégradations imputables à son passage ; Il devra évacuer tout son matériel.

### **Travaux à effectuer :**

**a) Bois - (intérieur)**

. Ponçage et masticage.

**- Peinture.**

- Impression diluée au W.S. ou équivalent
- Deux couches de peinture glycérophtalique (pour salles d'eau).

**- Vernis :**

- Impression vernis PANTINOX, ou équivalent dilué à 50% au mat satiné
- Une couche, idem diluée à 25%
- Une couche de vernis pur.

**b) Murs intérieurs.**

- Impression de peinture à la chaux.
- Ponçage et masticage.
- Deux couches de PANTEX 800 ou équivalent

**c) Murs extérieurs et acrotères.**

- Ponçage et soufflage.
- Masticage et calfeutrage.
- Deux couches de peinture PANTEX 1300 ou équivalent

**Qualité des matériaux :**

Tous les vitrages seront de premier choix. Les verres doivent être clairs ou bleutés et lisses - avoir une teinte uniforme ; aucun verre ne devra être irisé ou tâché.

**Mise en œuvre :**

Avant la pose, l'entrepreneur devra vérifier sur place les dimensions, épaisseurs ...

Les travaux seront exécutés par parties. La pose systématique au fur et à mesure de l'avancement des travaux.

En raison de la dilatation, et pour éviter que les volumes soient bridés, et ensuite brisés, les dimensions seront calculées pour obtenir en feuillure, des jeux suffisants et proportionnés au volume.

**Nettoyage :**

L'entrepreneur veillera au nettoyage complet de ses ouvrages et restera responsable des débris jusqu'à la réception provisoire.

**En fin des travaux :**

L'entrepreneur est tenu de mettre en état d'utilisation, le bâtiment ainsi que tous les accessoires permettant la manipulation - il devra s'assurer que :

- tous les travaux sont effectués.
- tous les appareils fonctionnent bien.
- tout le matériel du chantier est déjà évacué
- tout le site est nettoyé avec tous les trous bouchés.

Avant de convoquer la réception de l'ouvrage et de la remise des clés au maître d'ouvrage.

**PIÈCE N° 06 : CADRE DU BORDEREAU DES PRIX UNITAIRES (BPU)**

## BORDEREAU DES PRIX UNITAIRES

REF	DESIGNATIONS	U	PRIX UNITAIRES EN CHIFFRES (FCFA)	PRIX UNITAIRES EN LETTRES (FCFA)
<b>LOT 100</b>	<b>TRAVAUX PRELIMINAIRES - ETUDES</b>			
101	Installation de chantier avec amené et repli du matériel (implantation des ouvrages, panneaux de chantier, baraque de chantier)	ff		
102	Terrassement et nivellement de la plateforme	ff		
103	Dossier d'exécution (Etudes techniques complémentaires et projet d'exécution)	ff		
<b>LOT 200</b>	<b>TERRASSEMENTS</b>			
201	Fouilles en puits pour semelles	m <sup>3</sup>		
202	Fouilles en rigoles	m <sup>3</sup>		
203	Remblai autour des fondations	m <sup>3</sup>		
204	Remblai compacté des terres de 20cm d'épaisseur par couche sous dallage	m <sup>3</sup>		
<b>LOT 300</b>	<b>TRAVAUX DE MACONNERIE ET DE BETON ARME</b>			
<b>301</b>	<b>Fondations de la nouvelle Tribune</b>			
301.1	Béton de propreté dosé à 150 Kg/m <sup>3</sup>	m <sup>3</sup>		
301.2	Béton armé dosé à 350 Kg/m <sup>3</sup> pour semelles, amorces et linteaux	m <sup>3</sup>		
301.3	Maçonneries en parpaings bourrés de 20x20x40	m <sup>2</sup>		
<b>302</b>	<b>Fondations des toilettes de la Tribune existante</b>			
302.1	Béton de propreté dosé à 150 Kg/m <sup>3</sup>	m <sup>3</sup>		
302.2	Béton armé dosé à 350 Kg/m <sup>3</sup> pour semelles, amorces et linteaux	m <sup>3</sup>		
302.3	Maçonneries en parpaings bourrés de 20x20x40	m <sup>2</sup>		
<b>303</b>	<b>Elévations de la nouvelle Tribune</b>			
303.1	Dallage sur terre-plein, épaisseur 10cm, fer HA 6 maille de 30cm, y compris lit de sable, film polyane et toutes sujétions	m <sup>2</sup>		
303.2	Béton armé dosé à 350 Kg/m <sup>3</sup> pour poteaux	m <sup>3</sup>		
303.3	Béton armé dosé à 350 Kg/m <sup>3</sup> pour poutres et chaînage haut	m <sup>3</sup>		
303.4	Béton armé dosé à 350 Kg/m <sup>3</sup> pour élément d'appel et décoration sur façade	m <sup>3</sup>		
303.5	Murs en agglos de 15x20x40	m <sup>2</sup>		
303.6	Enduits sur murs intérieurs et extérieurs au mortier de ciment dosé à 400 Kg/m <sup>3</sup>	m <sup>2</sup>		
<b>304</b>	<b>Elévations de la nouvelle Tribune</b>			
304.1	Dallage sur terre-plein, épaisseur 10cm, fer HA 6 maille de 30cm, y compris lit de sable, film polyane et toutes sujétions	m <sup>2</sup>		
304.2	Béton armé dosé à 350 Kg/m <sup>3</sup> pour poteaux, poutres et chaînage haut	m <sup>3</sup>		
304.3	Murs en agglos de 15x20x40	m <sup>2</sup>		
304.4	Murs en agglos de 10x20x40	m <sup>2</sup>		
304.5	Enduits sur murs intérieurs et extérieurs au mortier de ciment dosé à 400 Kg/m <sup>3</sup>	m <sup>2</sup>		
304.6	Raccords sur les murs, poteaux et poutres et tribune existante	Ens		
<b>LOT 400</b>	<b>CHARPENTE-COUVERTURE-FAUX PLAFONDS</b>			
	<b>Nouvelle Tribune</b>			
401	Charpente en bois ATUI, IROKO, ADOUM ou	m <sup>3</sup>		

REF	DESIGNATIONS	U	PRIX UNITAIRES EN CHIFFRES (FCFA)	PRIX UNITAIRES EN LETTRES (FCFA)
	équivalent			
402	Couverture en tôles bac aluminium zinc et accessoires	m <sup>2</sup>		
403	Plafonds en lambris de bois dur vernis	m <sup>2</sup>		
404	Fourniture et pose des descentes d'eaux pluviales en PVC de 80 y compris cadres colliers et toutes sujétions	ml		
	<b>Tribune existante</b>			
405	Charpente en bois ATUI, IROKO, ADOUM ou équivalent	m <sup>3</sup>		
406	Couverture en tôles bac aluminium zinc et accessoires	m <sup>2</sup>		
407	Faux plafonds en contreplaqué de 8mm pour toilettes y compris solivage, couvre joint et toutes sujétions	m <sup>2</sup>		
408	Fourniture et pose des descentes d'eaux pluviales en PVC de 80 y compris cadres colliers et toutes sujétions	ml		
409	Renforcement des fermes et des pannes de la charpente existante	ff		
410	Remplacement des feuilles de tôles défectueuses de la tribune existence	ff		
411	Fourniture et pose des lambris pour plafond de la tribune existante	m <sup>2</sup>		
<b>LOT 500</b>	<b>MENUISERIE BOIS, METALLIQUE &amp; METALLIQUE</b>			
501	Fourniture et pose des gardes corps métalliques sur les murs latéraux des deux (02) tribunes	m <sup>2</sup>		
502	Fourniture et pose des portes pleines en bois de 0,7x2,20 y compris toutes sujétions pour toilettes	m <sup>3</sup>		
503	Fourniture et pose de fenêtres coulissante en aluminium anodisée à 22 microns de 0,6x0,6 y compris toutes sujétions	m <sup>3</sup>		
504	Fournitures et pose antivols pour fenêtres toilettes y compris toutes sujétions	m <sup>2</sup>		
	<b>SOUS-TOTAL LOT 500</b>			
<b>LOT 600</b>	<b>ELECTRICITE DES DEUX (02) TRIBUNES</b>			
601	Fourniture et pose de câble, piquet de terre, fusible, coupe, circuit et toutes sujétions de mise à la terre y compris fourreautage	Ens		
602	Fourniture et pose de réglette en tube fluorescent de 120	U		
603	Fourniture et pose d'applique sanitaire de sécurité + interrupteur de 75W	U		
604	Fourniture et pose de courant 2P+T/16A	U		
605	Fourniture et pose d'interrupteurs simple allumage	U		
606	Fourniture et pose de divers accessoires électriques	ff		
<b>LOT 700</b>	<b>PEINTURE SUR LES DEUX (02) TRIBUNES</b>			
701	Fourniture et application de Pantex 800 ou équivalent sur murs intérieurs en deux (02) couches	m <sup>2</sup>		
702	Fourniture et application de Pantex 1300 équivalent sur murs extérieurs en deux (02) couches	m <sup>2</sup>		
703	Fourniture et application Pantex 1300 sur tôle en bardage avant	m <sup>2</sup>		
704	Fourniture et application de peinture vinylique type Email A sur menuiserie métallique ou équivalent et vernis	m <sup>2</sup>		

REF	DESIGNATIONS	U	PRIX UNITAIRES EN CHIFFRES (FCFA)	PRIX UNITAIRES EN LETTRES (FCFA)
<b>LOT 800</b>	<b>REVETEMENTS DURS</b>			
801	Fourniture et pose de carreaux grès cérames antidérapants de 20x20 pour sols des salles d'eau y compris toutes sujétions de plinthes	m²		
802	Carrelage en faïences de 15x15 pour les murs des toilettes	m²		
803	Fourniture et pose de carreaux antidérapant de 40x40 pour les deux (02) tribunes	m²		
<b>LOT 900</b>	<b>PLOMBERIE – SANITAIRE</b>			
901	Fourniture et pose de canalisations EU et EV y compris toutes sujétions de raccordement	ff		
902	Construction de fosses septiques pour 50 usagers	U		
903	Construction d'un puisard pour 50 usagers	U		
904	Construction des regards de 30x30x50 en béton armé dosé à 350 Kg/m³ épaisseur 10cm	U		
905	Fourniture et pose de WC à chasse basse complet blanc en porcelaine	U		
906	Fourniture et pose de porte papier hygiénique	U		
907	Fourniture et pose de lavabo complet en porcelaine	U		
908	Fourniture et pose de savon	U		
909	Fourniture et pose de glace de lavabo	U		
<b>LOT 1000</b>	<b>VRD-ASSAINISSEMENT</b>			
1001	Construction et aménagement d'un mât de drapeau en face de la nouvelle tribune	ff		
1002	Dallage périphérique autour des tribunes	m²		
1003	Construction de caniveaux de largeur 30cm et de profondeur 30cm en béton armé (e = 10cm) pour drainage des eaux pluviales y compris toutes sujétions	ml		

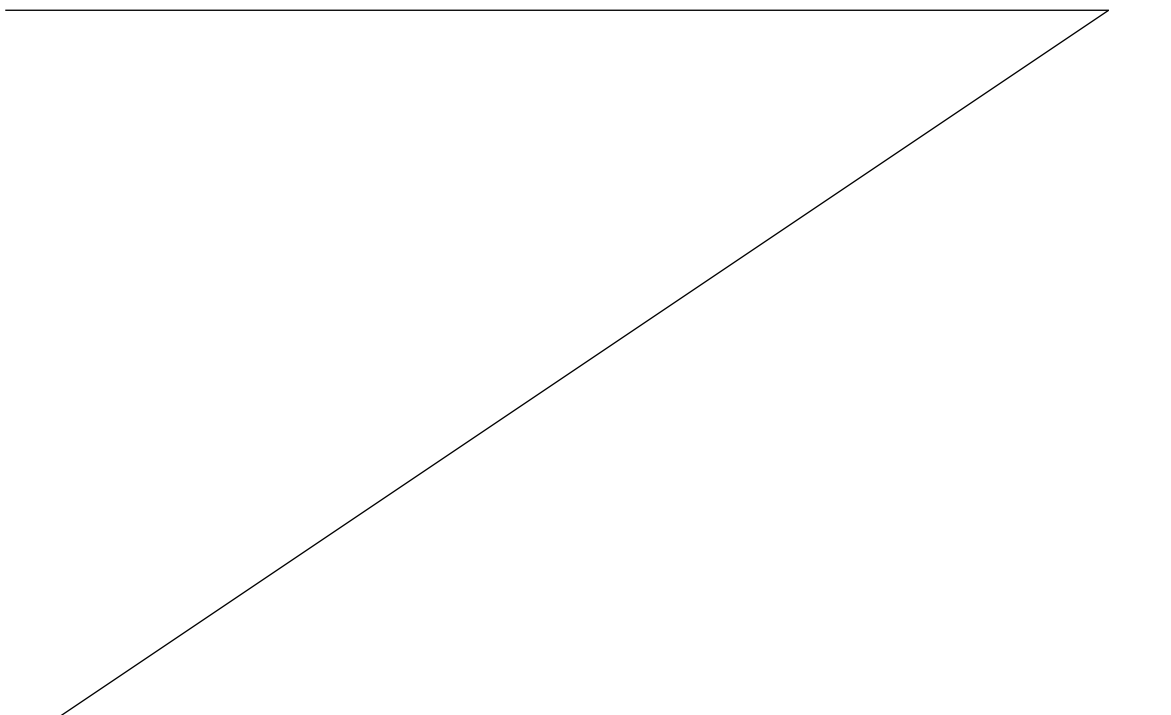



**PIÈCE N° 07 : CADRE DU DEVIS QUANTITATIF ET ESTIMATIF (DQE)**

## CADRE DU DEVIS QUANTITATIF ET ESTIMATIF

REF	DESIGNATIONS	U	QUANTITES	PRIX UNITAIRES (FCFA)	PRIX TOTAL (FCFA)
<b>LOT 100</b>	<b>TRAVAUX PRELIMINAIRES - ETUDES</b>				
101	Installation de chantier avec amené et repli du matériel (implantation des ouvrages, panneaux de chantier, baraque de chantier)	ff	1,00		
102	Terrassement et nivellement de la plateforme	ff	1,00		
103	Dossier d'exécution (Etudes techniques complémentaires et projet d'exécution)	ff	1,00		
	<b>SOUS-TOTAL LOT 100</b>				
<b>LOT 200</b>	<b>TERRASSEMENTS</b>				
201	Fouilles en puits pour semelles	m <sup>3</sup>	32,00		
202	Fouilles en rigoles	m <sup>3</sup>	25,00		
203	Remblai autour des fondations	m <sup>3</sup>	12,00		
204	Remblai compacté des terres de 20cm d'épaisseur par couche sous dallage	m <sup>3</sup>	84,00		
	<b>SOUS-TOTAL LOT 200</b>				
<b>LOT 300</b>	<b>TRAVAUX DE MACONNERIE ET DE BETON ARME</b>				
<b>301</b>	<b>Fondations de la nouvelle Tribune</b>				
301.1	Béton de propreté dosé à 150 Kg/m <sup>3</sup>	m <sup>3</sup>	1,60		
301.2	Béton armé dosé à 350 Kg/m <sup>3</sup> pour semelles, amorces et linteaux	m <sup>3</sup>	14,00		
301.3	Maçonneries en parpaings bourrés de 20x20x40	m <sup>2</sup>	38,00		
<b>302</b>	<b>Fondations des toilettes de la Tribune existante</b>				
302.1	Béton de propreté dosé à 150 Kg/m <sup>3</sup>	m <sup>3</sup>	0,50		
302.2	Béton armé dosé à 350 Kg/m <sup>3</sup> pour semelles, amorces et linteaux	m <sup>3</sup>	1,50		
302.3	Maçonneries en parpaings bourrés de 20x20x40	m <sup>2</sup>	12,00		
<b>303</b>	<b>Elévations de la nouvelle Tribune</b>				
303.1	Dallage sur terre-plein, épaisseur 10cm, fer HA 6 maille de 30cm, y compris lit de sable, film polyane et toutes sujétions	m <sup>2</sup>	84,00		
303.2	Béton armé dosé à 350 Kg/m <sup>3</sup> pour poteaux	m <sup>3</sup>	5,76		
303.3	Béton armé dosé à 350 Kg/m <sup>3</sup> pour poutres et chaînage haut	m <sup>3</sup>	17,70		
303.4	Béton armé dosé à 350 Kg/m <sup>3</sup> pour élément d'appel et décoration sur façade	m <sup>3</sup>	3,00		
303.5	Murs en agglos de 15x20x40	m <sup>2</sup>	84,90		
303.6	Enduits sur murs intérieurs et extérieurs au mortier de ciment dosé à 400 Kg/m <sup>3</sup>	m <sup>2</sup>	169,80		
<b>304</b>	<b>Elévations de la nouvelle Tribune</b>				
304.1	Dallage sur terre-plein, épaisseur 10cm, fer HA 6 maille de 30cm, y compris lit de sable, film polyane et toutes sujétions	m <sup>2</sup>	21,00		
304.2	Béton armé dosé à 350 Kg/m <sup>3</sup> pour poteaux, poutres et chaînage haut	m <sup>3</sup>	2,16		
304.3	Murs en agglos de 15x20x40	m <sup>2</sup>	65,70		
304.4	Murs en agglos de 10x20x40	m <sup>2</sup>	19,20		
304.5	Enduits sur murs intérieurs et extérieurs au mortier de ciment dosé à 400 Kg/m <sup>3</sup>	m <sup>2</sup>	169,80		
304.6	Raccords sur les murs, poteaux et poutres et tribune existante	Ens	1,00		
	<b>SOUS-TOTAL LOT 300</b>				

REF	DESIGNATIONS	U	QUANTITES	PRIX UNITAIRES (FCFA)	PRIX TOTAL (FCFA)
<b>LOT 400</b>	<b>CHARPENTE-COUVERTURE-FAUX PLAFONDS</b>				
	<b>Nouvelle Tribune</b>				
401	Charpente en bois ATUI, IROKO, ADOUM ou équivalent	m <sup>3</sup>	5,80		
402	Couverture en tôles bac aluminium zinc et accessoires	m <sup>2</sup>	96,60		
403	Plafonds en lambris de bois dur vernis	m <sup>2</sup>	84,00		
404	Fourniture et pose des descentes d'eaux pluviales en PVC de 80 y compris cadres colliers et toutes sujétions	ml	10,00		
	<b>Tribune existante</b>				
405	Charpente en bois ATUI, IROKO, ADOUM ou équivalent	m <sup>3</sup>	1,20		
406	Couverture en tôles bac aluminium zinc et accessoires	m <sup>2</sup>	22,00		
407	Faux plafonds en contreplaqué de 8mm pour toilettes y compris solivage, couvre joint et toutes sujétions	m <sup>2</sup>	20,00		
408	Fourniture et pose des descentes d'eaux pluviales en PVC de 80 y compris cadres colliers et toutes sujétions	ml	12,00		
409	Renforcement des fermes et des pannes de la charpente existante	ff	1,00		
410	Remplacement des feuilles de tôles défectueuses de la tribune existence	ff	1,00		
411	Fourniture et pose des lambris pour plafond de la tribune existante	m <sup>2</sup>	175,00		
	<b>SOUS-TOTAL LOT 400</b>				
<b>LOT 500</b>	<b>MENUISERIE BOIS, METALLIQUE &amp; METALLIQUE</b>				
501	Fourniture et pose des gardes corps métalliques sur les murs latéraux des deux (02) tribunes	m <sup>2</sup>	28,00		
502	Fourniture et pose des portes pleines en bois de 0,7x2,20 y compris toutes sujétions pour toilettes	m <sup>3</sup>	5,00		
503	Fourniture et pose de fenêtres coulissante en aluminium anodisée à 22 microns de 0,6x0,6 y compris toutes sujétions	m <sup>3</sup>	2,00		
504	Fournitures et pose antivols pour fenêtres toilettes y compris toutes sujétions	m <sup>2</sup>	2,00		
	<b>SOUS-TOTAL LOT 500</b>				
<b>LOT 600</b>	<b>ELECTRICITE DES DEUX (02) TRIBUNES</b>				
601	Fourniture et pose de câble, piquet de terre, fusible, coupe, circuit et toutes sujétions de mise à la terre y compris fourreaillage	Ens	1,00		
602	Fourniture et pose de réglette en tube fluorescent de 120	U	40,00		
603	Fourniture et pose d'applique sanitaire de sécurité + interrupteur de 75W	U	2,00		
604	Fourniture et pose de courant 2P+T/16A	U	10,00		
605	Fourniture et pose d'interrupteurs simple allumage	U	10		
606	Fourniture et pose de divers accessoires électriques	ff	1		
	<b>SOUS-TOTAL LOT 600</b>				
<b>LOT 700</b>	<b>PEINTURE SUR LES DEUX (02) TRIBUNES</b>				
701	Fourniture et application de Pantex 800 équivalent sur murs intérieurs en deux (02) couches	m <sup>2</sup>	180,00		
702	Fourniture et application de Pantex 1300 équivalent sur murs extérieurs en deux (02) couches	m <sup>2</sup>	120,00		
703	Fourniture et application Pantex 1300 équivalent sur tôle en bardage avant	m <sup>2</sup>	45,60		

REF	DESIGNATIONS	U	QUANTITES	PRIX UNITAIRES (FCFA)	PRIX TOTAL (FCFA)
704	Fourniture et application de peinture vinylique type Email A équivalent sur menuiserie métallique ou similaire et vernis	m²	50,00		
	<b>SOUS-TOTAL LOT 700</b>				
<b>LOT 800</b>	<b>REVETEMENTS DURS</b>				
801	Fourniture et pose de carreaux grès cérames antidérapants de 20x20 pour sols des salles d'eau y compris toutes sujétions de plinthes	m²	18,24		
802	Carrelage en faïences de 15x15 pour les murs des toilettes	m²	25,60		
803	Fourniture et pose de carreaux antidérapant de 40x40 pour les deux (02) tribunes	m²	258,00		
	<b>SOUS-TOTAL LOT 800</b>				
<b>LOT 900</b>	<b>PLOMBERIE – SANITAIRE</b>				
901	Fourniture et pose de canalisations EU et EV y compris toutes sujétions de raccordement	ff	1,00		
902	Construction de fosses septiques pour 50 usagers	U	1,00		
903	Construction d'un puisard pour 50 usagers	U	1,00		
904	Construction des regards de 30x30x50 en béton armé dosé à 350 Kg/m³ épaisseur 10cm	U	2,00		
905	Fourniture et pose de WC à chasse basse complet blanc en porcelaine	U	4,00		
906	Fourniture et pose de porte papier hygiénique	U	4,00		
907	Fourniture et pose de lavabo complet en porcelaine	U	3,00		
908	Fourniture et pose de savon	U	1,00		
909	Fourniture et pose de glace de lavabo	U	2,00		
	<b>SOUS-TOTAL LOT 900</b>				
<b>LOT 1000</b>	<b>VRD-ASSAINISSEMENT</b>				
1001	Construction et aménagement d'un mât de drapeau en face de la nouvelle tribune	ff	1,00		
1002	Dallage périphérique autour des tribunes	m²	90,00		
1003	Construction de caniveaux de largeur 30cm et de profondeur 30cm en béton armé (e = 10cm) pour drainage des eaux pluviales y compris toutes sujétions	ml	38,00		
	<b>SOUS-TOTAL LOT 1000</b>				

RECAPITULATIF		
REF	DESIGNATIONS	MONTANT
LOT 100	TRAVAUX PRELIMINAIRES - ETUDES	
LOT 200	TERRASSEMENTS	
LOT 300	TRAVAUX DE MACONNERIE ET DE BETON ARME	
LOT 400	CHARPENTE-COUVERTURE-FAUX PLAFONDS	
LOT 500	MENUISERIE BOIS, METALLIQUE & METALLIQUE	
LOT 600	ELECTRICITE DES DEUX (02) TRIBUNES	
LOT 700	PEINTURE SUR LES DEUX (02) TRIBUNES	
LOT 800	REVETEMENTS DURS	
LOT 900	PLOMBERIE – SANITAIRE	
LOT 1000	VRD-ASSAINISSEMENT	
<b>A</b>	<b>MONTANT TOTAL HORS TAXES</b>	
B	TVA (19,25%.A)	
C	AIR (5,5% .A ou 2,2%.A)	
D	NET A PERCEVOIR (A-C)	
<b>C</b>	<b>MONTANT TOTAL TTC (A+B)</b>	

**PIÈCE N° 08: CADRE DU SOUS DÉTAIL DES PRIX UNITAIRES (SDPU)**

SOUS-DETAIL DE PRIX					
DESIGNATION :					
N° PRIX	Rendement journalier		Quantité totale	Unité	Durée activité (jours)
MAIN D'ŒUVRE	CATEGORIE	Nombre	Salaire Journalier	Jours facturés	Montant
	TOTAL A				
MATÉRIEL ET ENGINS	TYPE		Taux Journalier	Jours facturés	Montant
	TOTAL B				
MATÉRIAUX ET DIVERS					
	TOTAL C				
D	TOTAL COÛTS DIRECTS A+B+C				
E	Frais généraux de chantier		....%	...%*D	
F	Frais généraux de siège		....%	....%*D	
G	COÛT DE REVIENT		-	D+E+F	
H	Risques et Bénéfices		....%	....%*G	
P	PRIX DE VENTE HORS TAXES			G+H	
V	PRIX VENTE UNITAIRE HORS TAXES			P/Qté	

**PIÈCE N° 09 : MODÈLE DE MARCHÉ**





## LETTRE COMMANDE N° \_\_\_\_\_/LC/C-MBA/SG/SIGAMP/2023

Passée après Appeld'Offres National Ouvert en procédure d'urgence

N° \_\_\_\_\_/AONO/MINDDEVEL/RCE/DHS/C-MBA/CIPM/2023 DU \_\_\_\_\_

**MAITRE D'OUVRAGE :** Le Maire de la Commune de MBANDJOCK

**TITULAIRE:** \_\_\_\_\_

B.P: \_\_\_\_\_ tél. : \_\_\_\_\_ / \_\_\_\_\_, Fax : \_\_\_\_\_

N° R.C: \_\_\_\_\_

N° Contribuable : \_\_\_\_\_

N° Compte bancaire : \_\_\_\_\_ à la banque \_\_\_\_\_ agence de \_\_\_\_\_

**OBJET :** TRAVAUX DE REHABILITATION ET D'EXTENSION DE LA TRIBUNE  
MUNICIPALE DE LA COMMUNE DE MBANDJOCK

**LIEU :** MBANDJOCK-CENTRE VILLE

**DELAI D'EXECUTION :** Trois (03) mois

**MONTANT ENFCFA :**

TTC	
HTVA	
T.V.A (19,25%)	
AIR (.....%)	
Net à mandater	

**FINANCEMENT :** Budget FEICOM/Commune de MBANDJOCK, Exercice 2022 et suivants

SOUSCRIT, LE .....

SIGNE, LE.....

NOTIFIE, LE.....

ENREGISTRE, LE.....

**ENTRE**

L'Etat du Cameroun représentée par Le Maire de la Commune de MBANDJOCK,  
Ci-après dénommé « l'Autorité Contractante »,

**D'UNE PART,**

**ET**

-----

B.P: \_\_\_\_\_ tél. : \_\_\_\_\_ / \_\_\_\_\_, Fax : \_\_\_\_\_

N° R.C: \_\_\_\_\_

N° Contribuable : \_\_\_\_\_

N° Compte bancaire : \_\_\_\_\_ à la banque \_\_\_\_\_ agence de \_\_\_\_\_

Représentée par \_\_\_\_\_, son Promoteur,

Ci-après dénommé« Le Co-contractant »,

**D'AUTRE PART.**

Il a été convenu et arrêté ce qui suit

# Sommaire

<b>Titre I :</b>	<b>Cahier des Clauses Administratives Particulières (CCAP)</b>
<b>Titre II :</b>	<b>Cahier des Clauses Techniques Particulières (CCTP)</b>
<b>Titre III :</b>	<b>Bordereau des Prix Unitaires (BPU)</b>
<b>Titre IV :</b>	<b>Détail ou Devis Estimatif (DE)</b>

Page \_\_\_\_\_ Et dernière

LETTRE COMMANDE N° \_\_\_\_\_/LC/C-MBA/SG/SIGAMP/2023

Passée aprèsAppeld'OffresNational Ouverten procédure d'urgence

N° \_\_\_\_\_/AONO/MINDDEVEL RCE/DHS/C-MBA/CIPM/2023 DU \_\_\_\_\_

Avec \_\_\_\_\_,pour les travaux de réhabilitation et d'extension de la tribune  
municipale de la Commune de MBANDJOCK

DELAID'EXECUTION :Trois (03) mois

LIEUD'EXECUTION :MBANDJOCK - CENTRE VILLE

Montant du Marché enFCFA :

TTC	
HTVA	
T.V.A (19,25%)	
AIR (.....%)	
Netàmandater	

### Visas et signatures

Lu et accepté par le Cocontractant

MBANDJOCK, le .....

Signé par Le Maire de la Commune de  
MBANDJOCK  
(*Autorité Contractante*)

MBANDJOCK, le.....

ENREGISTREMENT

**PIÈCE N° 10 : MODÈLE DE DOCUMENTS À UTILISER PAR LES SOUMISSIONNAIRES**

## TABLE DES MODÈLES

Annexen° 1:Modèledesoumission .....	79
Annexen° 2:Modèledecautiondesoumission .....	80
Annexen° 3:Modèledecautionnementdéfinitif.....	81
Annexen° 4 : Modèledecautiond'avancededémarrage .....	82
Annexen°5 : Modèle de caution de retenue de garantie .....	83

## Annexen° 1:Modèledesoumission

Je, soussigné..... *[indiquer lenom et la qualité du signataire]* représentant la société, l'entreprise ou le groupement ..... dont le siège social est à ..... inscrit au registre du commerce de ..... sous le n°.....

Après avoir pris connaissance de toutes les pièces figurant ou mentionnées au dossier d'Appel d'Offres y compris l'(es) additif(s), de l'appel d'offres *[rappeler le numéro et l'objet de l'Appel d'Offres]*:

- Après m'être personnellement rendu sur le site des travaux et avoir souverainement apprécié la situation et constaté la nature et les contraintes des travaux à réaliser

- Remets, revêtu de ma signature, le bordereau des prix unitaires sains si que le devis estimatif établi conformément aux cadres figurant dans le dossier d'appel d'offres.

- Mesoumetsetm'engageà exécuter les travaux conformément au dossier d'Appel d'Offres, moyennant les prix que j'ai établis moi-même pour chaque nature d'ouvrage, lesquels prix font ressortir le montant de l'offre pour le lot n° ..... à

- ..... *[en chiffres et en lettres]* francs Cfa Hors TVA, et à ..... francs Cfa Toutes Taxes Comprises. *[en chiffres et en lettres]*

- M'engage à exécuter les travaux dans un délai de ..... mois

- M'engage en outre à maintenir mon offre dans le délai ..... jours *[indiquer la durée de validité, en principe 90 jours pour les AON et 120 jours pour les AOI]* à compter de la date limite de remise des offres.

- Les rabais et les modalités d'application desdits rabais sont les suivants (en cas de possibilité d'attribution de plusieurs lots):

Le Maître d'Ouvrage se libérera des sommes dues par lui au titre du présent marché en faisant donner crédit au compte n° ..... ouvert au nom de ..... auprès de la banque ..... Agence de .....

Avant signature du marché, la présente soumission acceptée par vous vaudra engagement entre nous.

Fait à ..... le .....

Signature de .....

en qualité de .....  
pour et au nom de .....

dûment autorisé à signer les soumissions

## Annexen° 2:ModèledECAUTIONDESOUSSION

A[indiquerl'Autorité Contractanteetsonadresse],«l'Autorité Contractante»

Attenduquel'entreprise.....,ci-dessousdésignée«lesoumissionnaire»,asoumis son offre en date du ..... pour[rappeler l'objet de l'Appel d'Offres], ci-dessous désignée «l'offre»,etpourlaquelleildoitjoindreuncautionnementprovisoireéquivalentà[indiquerlemontant] francsCFA,

Nous.....

[nometadressedelabanque],représentéepar..... [nomsdes signataires],ci-dessousdésignée«labanque»,déclaronsgarantirlepaiement à l'Autorité Contractante delasommemaximalede[indiquerlemontant]FrancsCFA,quelabanques'engageàréglerintégralement à l'Autorité Contractante,s'obligeantelle-même,ssesuccesseursetassignataires.

Lesconditionsdecetteobligationsontlessuivantes:

Si le soumissionnaire retire son offre pendant la période de validité prévue dans le Dossier d'Appel d'Offres;

ou

Silesoumissionnaire,s'étantvunotifierl'attributiondumarchéparl'Autorité Contractantependantla périodedevalidité:

-omet àsignerourefusedesignerlemarché,alorsqu'ilestrequisdelefaire;

- omet ou refuse de fournir le cautionnement définitif du marché (cautionnement définitif),commeprévu danscelui-ci.

Nous nous engageons à payer à [Autorité Contractante] un montant allant jusqu'au maximum de la somme stipulée ci-dessus, dès réception de sa première demande écrite, sans que l'Autorité Contractantesoitnudejustifiersademande,étantentendutoutefoisquedanssademandel'Autorité Contractantenoteraquelemontantqu'ilréclameluiiestdûparcequel'uneoul'autredesconditions ci-dessus,outouteslesdeux,sontremplies,etqu'ilspécifieraquele(s)condition(s)a(ont)joué.

La présente caution entre en vigueur dès sa signature et dès la date limite fixée par l'Autorité Contractantepourlaremisedesoffres.Elledemeureravailablejusqu'autrentièmejourinclussuivantla findudélaidevaliditédesoffres.Toutedemandede l'Autorité Contractantetendantàlafairejouerdevera parvenir à la banque, par lettre recommandée avec accusé de réception, avant la fin de cette périodedevalidité.

Laprésentecautionestsoumisepoursoninterprétationetsonexécutionaudroitcamerounais.Les tribunauxduCamerounserontseulscompétentspourstatuersurtoutcequiconcerneleprésent engagementetssesuites.

Signéetauthentifiéparlabanque

à.....,le.....

[Signaturedelabanque]



### Annexen° 3:ModèledECAUTIONNEMENTdéfinitif

Banque:

Référencedelacaution:N° .....

A [indiquer le Maître d'Ouvrage et son adresse] Cameroun, ci-dessous désigné le Maître d'Ouvrage»

Attenduque ; ..... [nometadressedel'entreprise],ci-dessousdésigné  
«l'entrepreneur»,s'estengagé,enexécutiondumarchédésigné«lemarché»,àréaliser [indiquerlanaturedestravaux]

Attenduqu'il ; eststipulé danslemarchéquel'entrepreneurremettra au Maître d'Ouvrageuncautionnement définitif, d'un  
montant égal à[indiquer le pourcentage compris entre 2 et 5 %] du montant de la  
tranchedumarchécorrespondante,commegarantiedel'exécutiondesesobligationsdebonnefin  
conformémentauxconditionsdumarché,

Attenduque ; nousavonsconvenudedonneràl'entrepreneurcecautionnement.

Nous,..... [nometadressedebanque],  
représentée..... [nomsdesignataires], ci-  
dessousdésignée«labanque»,nousengageonsàpayerau Maître d'Ouvrage,dansundélai  
maximumdehuit(08)semaines,sursimpledemandeécritedecelui-cidéclarantquel'entrepreneur  
n'apasatisfaitàsesengagementscontractuelsautitredumarché,sanspouvoirdifférerlepaiement  
nisouleverdecontestationpourquelquemotifquecesoit,toutesommejusqu'àconcurrence de  
..... [enchiffresetenlettres].

Nousconvenonsqu'aucunchangementouadditifouaucuneautremodificationaumarchénous  
libérerad'uneobligationquelconquenousincombantenvertuduprésentcautionnementdéfinitifet  
nousdérogeonsparlaprésenteàlanotificationdetoutemodification,additifouchangement.

Le présent cautionnement définitif prend effet à compter de sa signature et dès notification du marché. La caution est  
libérée dans un délai de [indiquerledélai]àcompterdeladatederéceptionprovisoiredestravaux.

Après le délai susvisé, la caution devient sans objet et doit nous être automatiquement retournée sans aucune forme  
de procédure.

Toutedemandedepaiementformulée parle Maître d'Ouvrage autitredelaprésentegarantie doit être faite par lettre  
recommandée avec accusé de réception, parvenue à la banque pendant la périodedevaliditéduprésentengagement.

Leprésentcautionnementdéfinitifestsoumis poursoninterprétationetsonexécutionaudroitcamerounais.Lestribunauxcamero  
unaisserontseulscompétentspourstatuersurtoutcequiconcernele présentengagementetssesuites.

Signéetauthentifiéparlabanque

à.....,le.....

## Annexen° 4 :Modèle decautiond'avancededémarrage

Banque:référence,adresse.....

Nous soussignés (banque, adresse), déclarons par la présente garantir, pour le compte de :  
.....[le titulaire], au profit du Maître d'Ouvrage [Adressé du  
Maître d'Ouvrage]  
(« Le bénéficiaire »)

Le paiement, sans contestation et dès réception de la première demande écrite du bénéficiaire, déclarant que  
..... [le titulaire] ne s'est pas acquitté de ses obligations, relatives au remboursement de l'avance  
de démarrage selon les conditions du marché ..... du .....  
relatif aux travaux [indiquer l'objet des travaux, les références de l'Appel d'Offres et le lot, éventuellement], de la somme totale maxi  
mum correspondant à l'avance de [vingt (20) %] du montant Toutes  
Taxes comprises du marché n° ....., payable dès la notification de l'ordre de  
service correspondant, soit: ..... francs CFA

La présente garantie entrera en vigueur et prendra effet dès virement des parts respectives de cette avance sur les comptes de  
..... [le titulaire] ouverts auprès de la banque  
..... sous le n° .....

Elle restera en vigueur jusqu'à remboursement de l'avance conformément à la procédure fixée par  
le CCAP. Toutefois, le montant de la caution sera réduit proportionnellement au remboursement de  
l'avance au fur et à mesure de son remboursement.

La loi et la juridiction applicables à la garantie sont celles de la République du Cameroun.

Signé et authentifié par la banque  
à ....., le .....

[signature de la banque]

## Annexen°5 : Modèle de caution de retenue de garantie

Banque:.....  
Référéncedelacaution:N°.....  
A[indiquer le Maître d'Ouvrage]  
[AdresseduAutorité Contractante]

ci-dessousdésigné«le Maître d'Ouvrage»

attendu que ; .....[nom et adresse de l'entreprise], ci-dessousdésigné«l'entrepreneur»,s'estengagé,enexécutiondumarché,àréaliserlestravaux de[indiquerl'objetdestravaux]

attenduqu'il ; eststipulé danslemarchéquela retenue degarantiefixéeà[pourcentageinférieureà10%à **préciser**] dumontant TTC dumarchépeutêtrereplacéeparunecaution solidaire,

attenduque ; ..... nousavonsconvenudedonneràl'entrepreneurcettecaution,  
Nous,..... [nometadressedebanque], représentée par  
..... [nomsdessignataires],etci-dessousdésignée«labanque»,

Dèslors,nousaffirmonsparlesprésentesquenousnousportonsgarantisetresponsablesàl'égard du Maître d'Ouvrage , au nom de l'entrepreneur, pour un montant maximum de.....  
[enchiffresetenlettres],correspondantà[pourcentageinférieureà10%à **préciser**]dumontantdumarché,

Et nous nous engageons à payer au Maître d'Ouvrage, dans un délai maximum de huit (08) semaines,sursimpledemandécritedecelui-cidéclarantquel'entrepreneur n'apasatisfaitàses engagementscontractuelsouqu'ilsetrouvedébiteurdu ..... Maître d'Ouvrageautitredumarchémodifiélecaséchéantparsesavenants,sanspouvoirdifférerlepaiementnisouleverdecontestation pour quelquemotifquecesoit,toute(s)somme(s)dansleslimitesdumontantégalà[pourcentage inférieur à 10% à **préciser**]du montant cumulé des travaux figurant dans le décompte définitif, sans que le Maître d'Ouvrage aitàprouverouàdonnerlesraison snilemotifdesademandedumontantdelasomme indiquée ci-dessus.

Nous convenons qu'aucun changement ou additif ou aucune autre modification au marché ne nouslibérerad'uneobligationquelconquenousincombantenvertudelaprésentegarantieetnous dérogeonsparlaprésenteàlanotificationdetoutemodification,additifouchangement.

Laprésentegarantieentreenvigueurdèssasignature.Elleseralibérée dansundélaidetrente(30) joursàcompterdeladatederéceptiondéfinitivedestravaux,etsurmainlevéedélivrée parle Maître d'Ouvrage.

Toute demande de paiement formulée par le Maître d'Ouvrageau titre de la présente garantie devraêtrerefaiteparlettresetrecommandéeavecaccuséderéception,parvenueàlabanquependantla périodedevaliditéduprésentengagement.

Laprésentecautionestsoumisepoursoninterprétationetsonexécutionaudroitcamerounais.Les tribunaux camerounais seront seuls compétents pour statuer sur tout ce qui concerne le présent engagementetsses suites.

Signéetauthentifiéparlabanque  
à.....,le.....

[signaturedelabanque]

**PIÈCE N° 11 : JUSTIFICATIFS DES ÉTUDES PRÉALABLES**



# PROJET ARCHITECTURAL DE LA REHABILITATION ET DE L'EXTENSION DE LA TRIBUNE MUNICIPALE

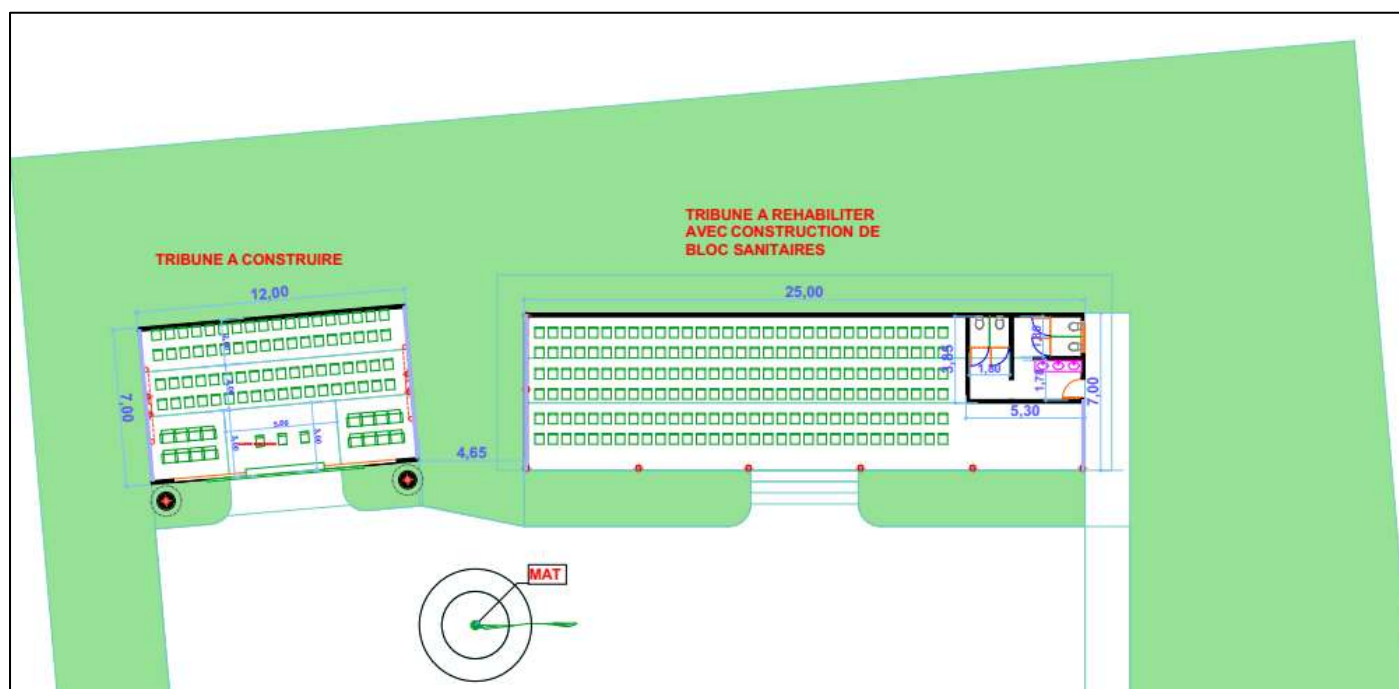

## TRIBUNE A CONSTRUIRE

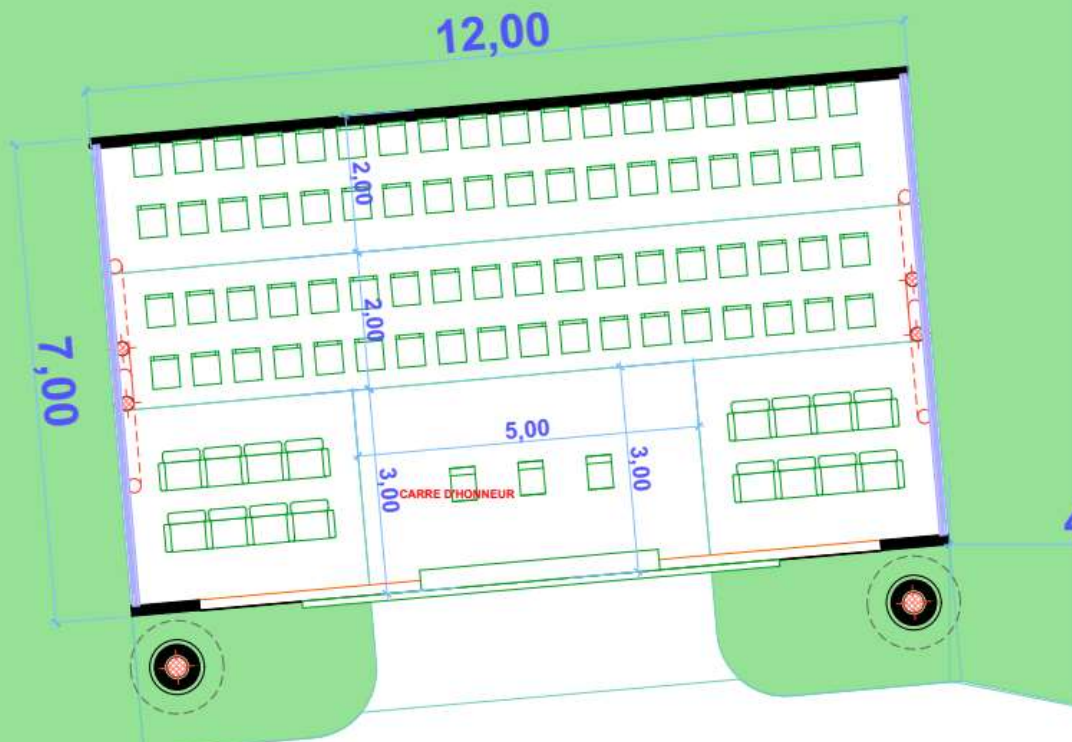

## TRIBUNE A REHABILITER AVEC CONSTRUCTION DE BLOC SANITAIRES

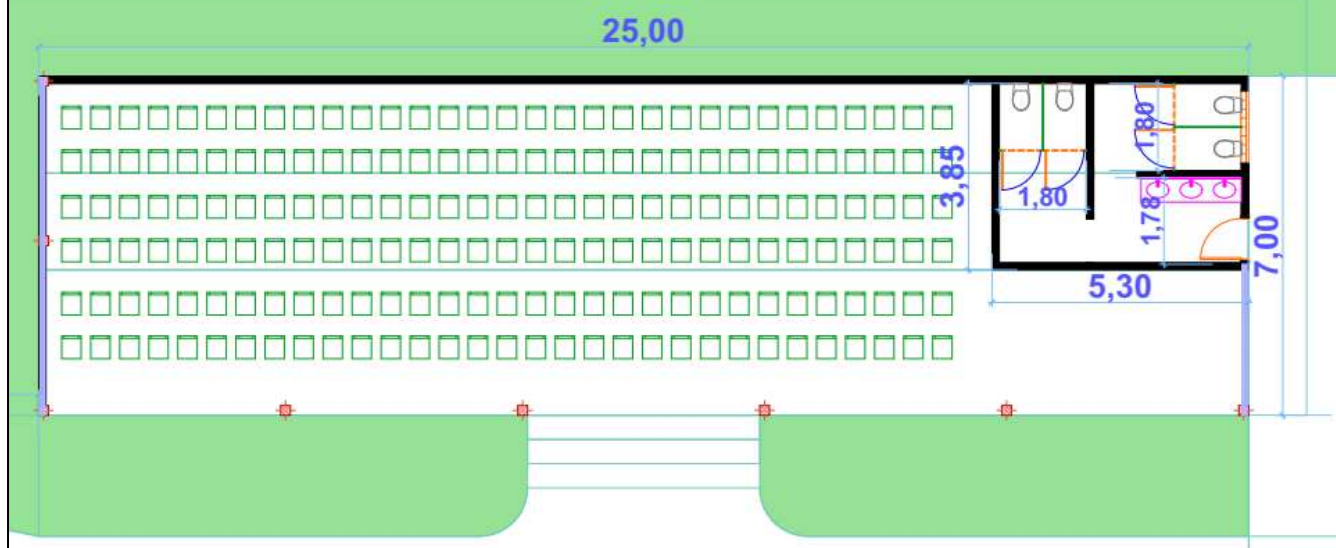

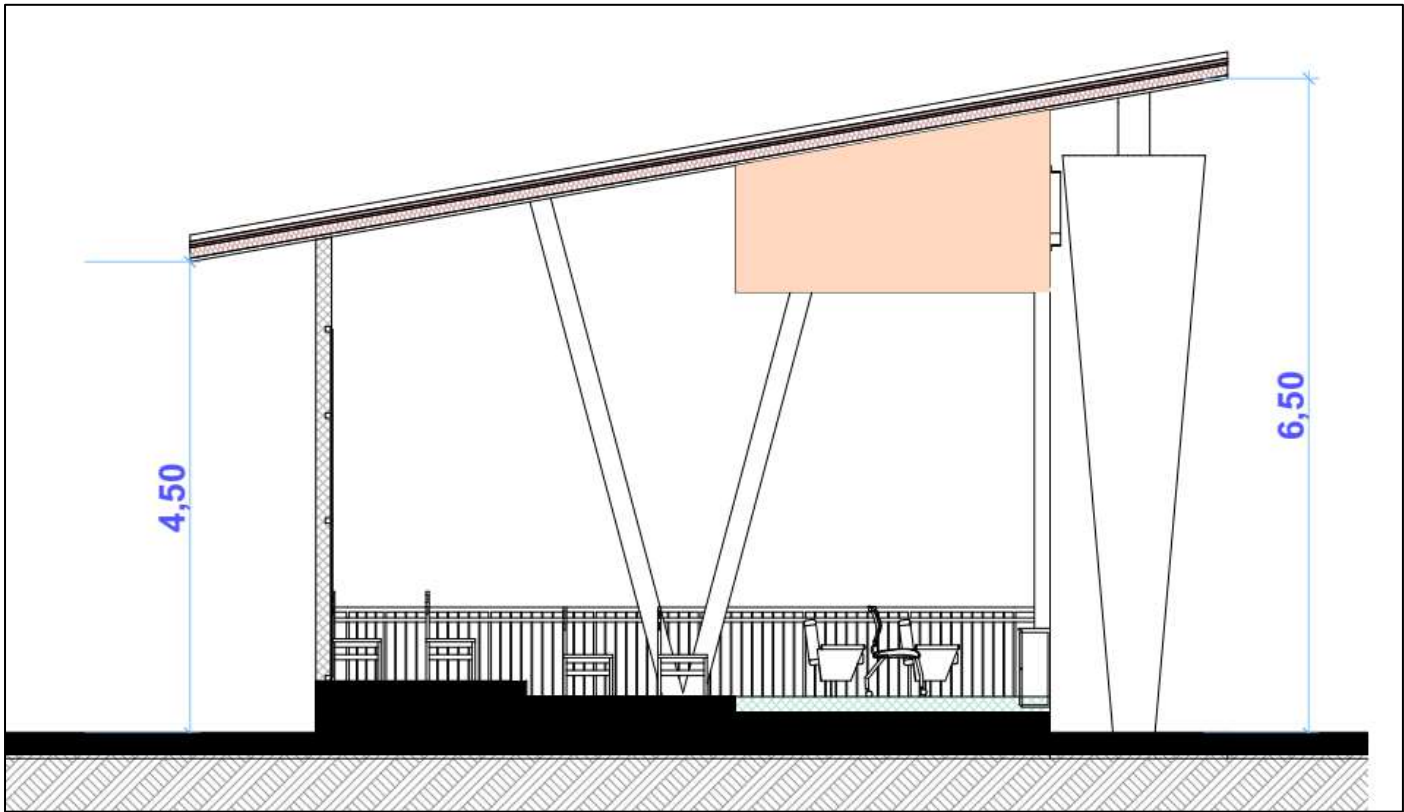
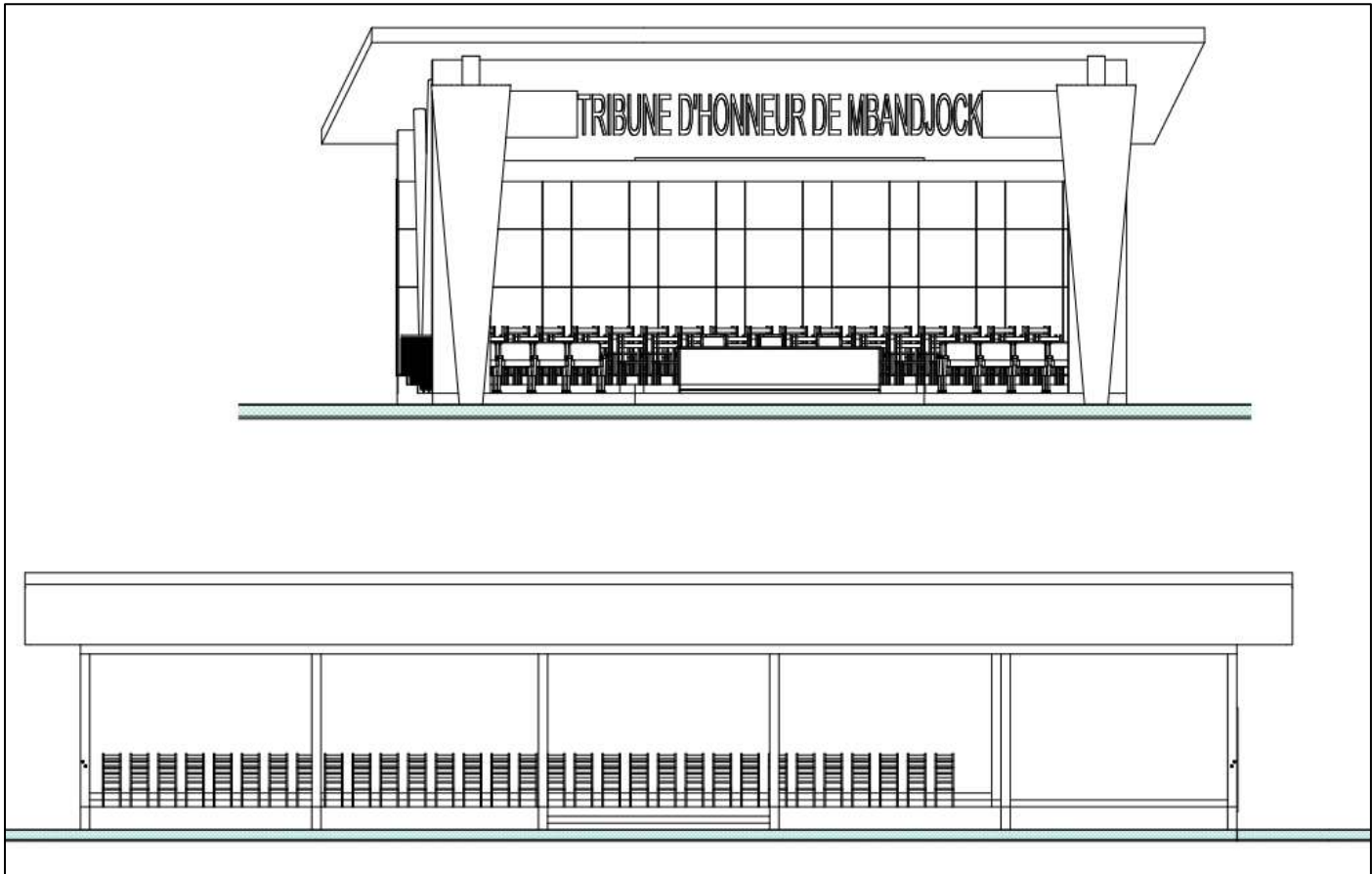



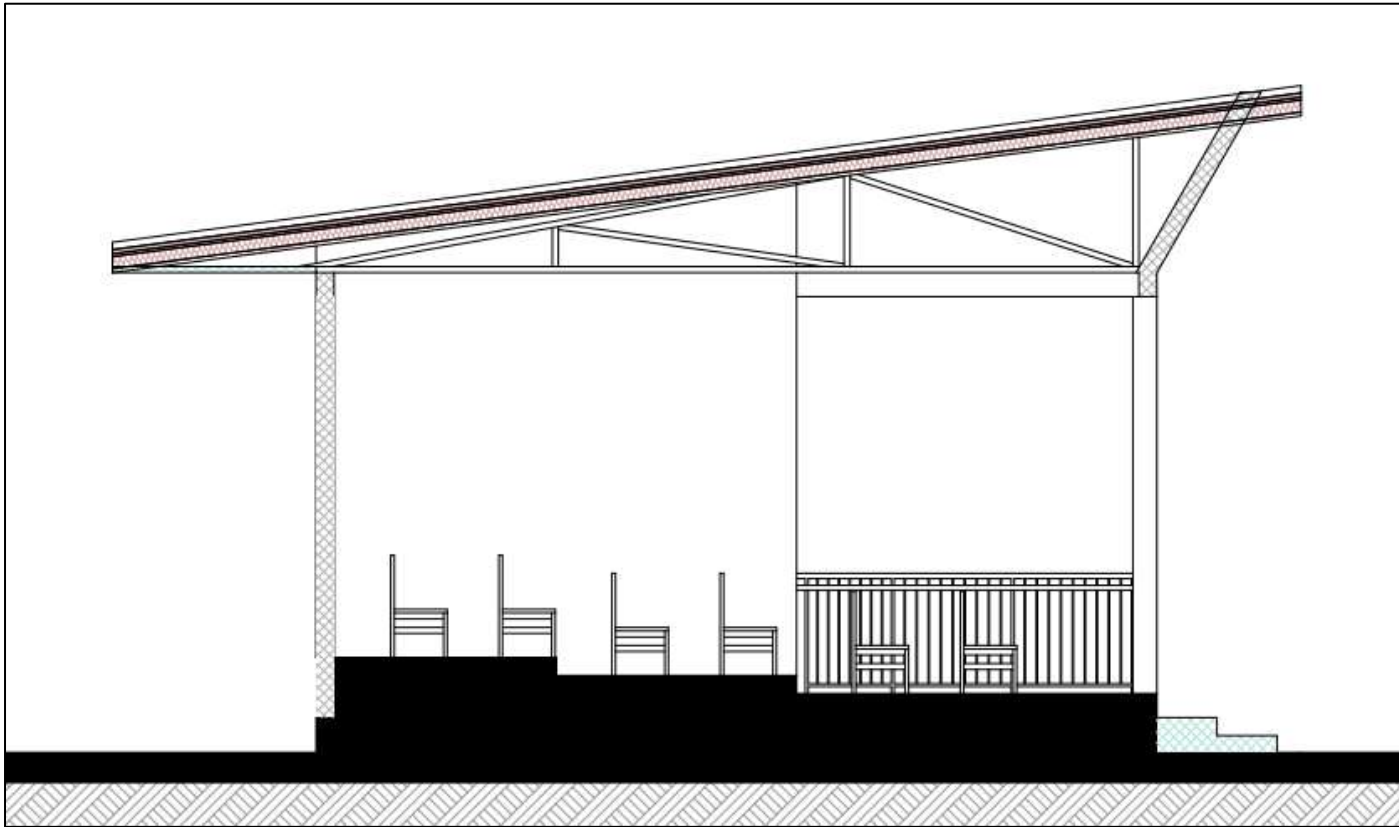





**PIÈCE N° 12 : LISTE DES ÉTABLISSEMENTS BANCAIRES ET ORGANISMES  
FINANCIERS AUTORISÉS A ÉMETTRE DES CAUTIONS DANS LE  
CADRE DES MARCHÉS PUBLICS**

## **LISTE DES ETABLISSEMENTS BANCAIRES ET ORGANISMES FINANCIERS AUTORISÉS A ÉMETTRE DES CAUTIONS DANS LE CADRE DES MARCHÉS PUBLICS**

### **I) BANQUES :**

- 1- Afriland First Bank (FIRST BANK) B.P.11834, Yaoundé;
- 2- Banque Atlantique Cameroun(BACM), B.P.2933, Douala ;
- 3- BANQUE Gabonaise pour le financement International (BGFIBANK) BP.800, Douala
- 4- Banque International du Cameroun pour l'épargne et le crédit (BICEC) B.P.1925 Douala
- 5- Citibank Cameroon (CITIGROUP) B.P,4571 Douala
- 6- Commercial bank of Cameroon (CBC), B. P4004, Douala
- 7- Ecobank Cameroun (ECOBANK), B.P,582, Douala
- 8- National financial credit bank (NFC-BANK), B.P, 6578 Yaoundé
- 9- Société commerciale de banque (SCB)
- 10- Société Générale Cameroun (SGC) B.P.4042, Douala
- 11- standard chartered bank Cameroon(SCBC)B. P, 1784 Douala
- 12- union bank of Cameroon PLC (UBC)B.P.15569
- 13- United bank of Africa (UBA), B.P.2088, Douala
- 14- Banque camerounaise des petites et moyennes entreprises (BC-PME) B.P,12962 Yaoundé
- 15- Bank of Africa Cameroon (BOA Cameroon) BP: 4 593 Douala
- 16- CCA BANK

### **II-COMPAGNIES D'ASSURANCES**

- 17- Activa Assurances, BP : 12 970 Douala
- 18- Aréa Assurances S.A BP :1 531 Douala
- 19- Atlantique Assurances S.A BP : 2933 Douala
- 20- Beneficial General Insurance S.A BP :2328 Douala
- 21- Chanas Assurances S.A BP ; 109 Douala
- 22- CPA S.A BP : 54 Douala
- 23- Nsia Assurances S.A BP : 2 759 Douala
- 24- Pro Assur S.A BP :5963 Douala
- 25- SAAR S.A BP : 1 011 Douala
- 26- Saham Assurances S.A BP : 11 315 Douala
- 27- ZenithInsurance S.A BP : 1 540 Douala

**LISTE DES ENTREPRISES ET COMPAGNIES D'ASSURANCE DEFAILLANTES POUR LES  
FINANCEMENTS DU FEICOM AU PROFIT DES CTD**

<b>ENTREPRISES DEFAILLANTES</b>	<b>BANQUES ET COMPAGNIES D'ASSURANCE COMPLAISANTES</b>
<ol style="list-style-type: none"> <li>1. NANGA COMPAGNY II SARL</li> <li>2. UNIPROVINCE SARL</li> <li>3. BENZ CAM ENERGY SA</li> <li>4. ENCOBAT SARL</li> <li>5. ETRAC</li> <li>6. PENAMA GROUP LTD</li> <li>7. GLOBAL TRADE INTERNATIONAL</li> <li>8. BIBCAM SARL</li> <li>9. ETABLISSEMENTS MASSO</li> <li>10. LACAPES</li> </ol>	<ol style="list-style-type: none"> <li>1. ACTIVA ASSURANCES SA</li> <li>2. PRO ASSUR</li> <li>3. BENEFICIAL GENERAL INSURANCE</li> <li>4. UNION BANK OF CAMEROON PLC</li> <li>5. ZENITH INSURANCE SA</li> <li>6. AREA ASSURANCES SA</li> </ol>

**PIÈCE N° 13 : JUSTIFICATIF DE LA DISPONIBILITÉ DU FINANCEMENT**



DIRECTION GENERALE/ HEAD OFFICE

Réf: VL N°135/L/CMB/SG/UP/DEL du 17 juin 2022

09 Juin 2022  
J22, 102  
4  
A/FEICOM/DG/DIPDCTD/SDIT/CSETR  
LE DIRECTEUR GENERAL, GRAND OFFICIER  
DE L'ORDRE NATIONAL DE LA VALEUR  
THE GENERAL MANAGER, GRAND OFFICER  
OF THE NATIONAL ORDER OF VALOUR

A / To

MADAME LE MAIRE DE LA COMMUNE DE  
MBANDJOCK

MBANDJOCK

Objet / Subject: Votre demande de financement pour  
la réhabilitation et l'extension de la Tribune Municipale

Madame le Maire,

J'ai l'honneur de porter à votre connaissance que votre Commune a bénéficié d'un financement à hauteur de 46 596 699 FCFA pour la réalisation des travaux de réhabilitation et d'extension du projet cité en marge.

En ce qui concerne les travaux de réhabilitation, il s'agira du traitement du sol, la pose des garde-corps, les raccords et le ravalement des façades ainsi que l'intégration d'un bloc sanitaire.

Par ailleurs, les travaux d'extension portent sur les aménagements verts autour de la tribune et la construction d'un module de 7 mètres sur 12 mètres pour permettre une capacité d'accueil totale de 277 places.

Aussi, je vous saurais gré des dispositions que vous prendrez pour diligenter la phase d'adjudication de ce projet dans un délai maximum de 140 jours dès réception de la présente, et vous prie de bien vouloir prendre attache avec l'Agence Régionale FEICOM du Centre, en vue de la signature de la convention de financement y relative après attribution du marché.

Veuillez agréer, Madame le Maire, l'assurance de ma parfaite considération.

Copie :

- ✓ Préfet de la Haute-Sanaga ;
- ✓ Agence Régionale FEICOM du Centre



*Philippe Camille Akoa*  
MAGISTRAT HORS-HIERARCHIE

FONDS SPECIAL D'EQUIPEMENT ET D'INTERVENTION INTERCOMMUNALE / SPECIAL COUNCIL SUPPORT FUND FOR MUTUAL ASSISTANCE

B.P. / P.O. Box. : 718 Yaoundé, Cameroun. - FEICOM, 381, Rue 4.565 MIMBOMAN Yaoundé 4ème

Tél (237) 222 23 51 64 - Fax. (237) 222 23 17 59

Site web : [www.feicom.cm](http://www.feicom.cm) / Email : [feicom@feicom.cm](mailto:feicom@feicom.cm)

Certifié ISO 9001/ 14001